時報

中華民國念五年八月十二日星期三

今日隨報附送號外畫報一張

今天本報二大張售國幣三分四厘

第一萬一千四百六十三號

內政部登記證警字第[illegible]號

[illegible]

經濟滋補 喂嬰聖品

惠民牌奶粉

承索樣品 請附郵票一角

江西路四五一號 電話一九一三〇

華商 惠民奶粉股份有限公司

李龍眠十六羅漢眞跡

此爲葉遐庵居士藏十六大幅故宮所印十六羅漢乃係緙絲此爲龍眠手跡筆墨明顯堪爲規範定價一元六角

上海棋盤街 南京太平路 有正書局啓

國民政府軍事委員會禁煙委員會總會通告

蔣委員長兼禁煙總監奉令辦理禁煙事宜，已定有種種法令，尤其是對於禁毒，立法最嚴，原定兩年禁毒計畫，已過一年，民國二十五年年底禁絕毒品期限，轉瞬快到，按照禁毒治罪暫行條例，凡製造嗎啡，高根，海洛因，及其化合物，或[illegible]

中華民國二十五年二月　日

求學治事必備之工具書

辭海

徐元誥 舒新城 主編

沈頤 張相 編

甲種（聖書紙印）定價二十四元預約十六元八角

乙種（道林紙印）定價二十元預約十四元

丙種（聖書紙印）定價十二元預約八元四角

丁種（道林紙印）定價十元預約七元

預約期限本年九月底截止，外埠函購，以郵局日戳爲憑。

本書分兩期出書本年十二月底出上冊明年六月底出下冊。

中華書局編印

（丙365）A

第四期書現已出版

計一百零三冊預約諸君請向原定書處取書

古今圖書集成

（清初殿版銅活字本）以原書九葉合一葉影印三開大本 用特種加重連史紙橡皮機精印

分訂八百冊 實售八百元（掛號郵寄費二十三元）

我國圖籍，浩如煙海，研究一問題，檢查多種圖書，不惟費時費力，抑且無從下手。例如研究田賦，雖將周禮論孟管子二十四史通典通考，以及各政論家專集，盡行檢閱，尚不能免遺漏。此書則每一事項，將關係之書，分條列入，一檢即得，古人云，事半功倍，此眞可謂事一功萬也。是書爲彙編者六，爲典三十二，爲部六千有零，共一萬卷，目錄四十卷，凡在六合之內，鉅細畢舉，其在十三經二十四史者，隻字不遺，洵爲我國唯一之百科全書。

前出書三期列下

目錄	六冊
乾象典	八冊
歲功典	十冊
曆法典	十二冊
庶徵典	十四冊
坤輿典	十二冊
職方典	一百二十冊
山川典	二十六冊
邊裔典	十二冊
皇極典	二十四冊
宮闈典	十二冊
官常典	六十四冊
考證	三冊
共計	三百二十三冊

第四期出書一百零三冊書名列次

家範典 十冊

家範典于五倫居其三、蓋君臣備于皇極官常、朋友之倫入于交誼、惟父子兄弟祖孫夫婦皆家庭事也、宗族戚屬奴婢異于朋友、故附焉、諸家類書分析其目、未免叢碎、今皆合之、如父子則象賢與敗類者並書、兄弟則旣翕與不咸者俱列、夫婦則唱隨與反目者同載、作範垂規、皆備矣、

交誼典 十冊

交誼典自師友以及里黨、其中或親或疏、從厚從薄、亦皆合記、與家範同、

氏族典 四十四冊

氏族典先考其得姓之由、爲彙考、次列某姓人物、約其本末及爵諡名號大節一二、爲列傳、諸史傳外、合尙友錄萬姓統譜二書及各省通志、大抵人多者則擇其尤、少則中材巨慝皆所必錄、聊備一姓云爾、

人事典 十冊

人事典其目雖繁、大都不外身體年齒命運感應之類、至于人品學問、則皆入于學行、此不重載、

閨媛典 二十八冊

閨媛典與史冊列女傳稍異者、匯其淑品、雖一節必登、而貞淫不雜、庶爲勸戒云、

考證 一冊

▶已出書共計四百二十六冊惠訂時隨發◀

中華書局影印發行

（丙379）

教育雜誌

第廿六卷 第八號

每冊一角五分 全年十二冊一元八角 半年六冊九角五分（國內郵費在內）

插圖（十幅）

河北省教育現狀……李金藻

河南教育現狀……陳訪先

青島市教育概況……雷法章

教育的目標與方法……姜琦

一個聯接的效果對於此聯接的影響的學說……高覺敷

一個異軍突起的鄉村師範……周邦道

國防教育與小學教材的補充……雷通羣

小學兒童興趣的調查研究……羅子欣 王之璐

九十八個六年級生對於小學教師的心理傾向……章以文

無錫教育學院參觀紀實……趙演

美國著名大學在學術地位上的比較……張文昌

最近五年來美國教育心理學之趨勢……葉宗高

蘇聯綜合技術教育的理論與實際……于偉

學習心理學（名著介紹）……朱鎮蓀

本國教育文化史的新頁……編者

編後餘談……編者

世界著名教育雜誌摘要

墨白種人智力的新研究……黃覺民

幼童得人歡心的研究……黃覺民

低級國語課本的批評標準……葛承訓

寫字教材的選擇標準……葛承訓

革命後歐洲的中學……陳友松

大學一年級生的適應問題……何清儒

大學生的[illegible]……何清儒

德國大學生的生活……方萬邦

減輕監督的方法……方萬邦

攝製教育影片的幾個問題……陳友松

近代人類所用之能源……徐仁[illegible]

◀各地郵局均可代定▶

商務印書館發行

628

商務印書館影印

四部叢刊三編

本編第四期書凡三十二種、計一百五十冊、已於上月底出版、其中經部五種提要、先行彙列於下、餘書提要當陸續刊布、

詩集傳 二十卷 八冊 宋刊本

宋朱熹集傳 是書四庫著錄爲八卷本、提要稱宋志二十卷、今本八卷蓋坊刻所併云云、是爲宋代槧本、分卷悉仍舊第、原書半葉七行字大於錢、不惟爲當時館臣所未見、且今已流出海外、因亟借影流通、以補中土經苑之闕、

中庸說 三卷 一冊 宋刊本

宋張九成撰 九成正色立朝、敦尚氣節、爲有宋名臣、爲學不附門戶、以是見嫉朱子、此書一出、即遭朱子抨擊、駁斥之文長及萬言、今略存晦菴集中、是書中土久佚、殘帙幸存、近從海外發見、借印以傳、

張狀元孟子傳 二十九卷 五冊 宋刊本

宋張九成撰 原書三十卷、此闕盡心篇上下、存二十九卷、爲四庫本從出之祖、亦天壤孤本也、宋儒多以排斥孟子爲事、九成獨爲此傳、發明義利經權之辨、提要稱九成著述中、此爲最醇、斥君實疑孟爲淺近、足見後世公評、

復古編 二卷 四冊 影宋鈔本

宋張有撰 唐以前字古俗通假、點畫不分、故字書皆統於韻、不知有部首也、自徐鉉說文解字出、始嚴部首之辨、此書正編仍統以韻、以篆爲正、曰復古者、欲復徐書於許氏之古也、後附編六則、皆以部首正俗譌、是爲影宋鈔本、篆楷摹寫、俱出能手、

班馬字類附補遺 五卷 四冊 汲古閣影宋鈔本

宋婁機撰李曾伯補遺 機書傳本尚多、李氏補遺、世僅蔣氏別下齋一刻、此汲古閣影宋鈔本、蔣本齊字、此作廟諱平聲魚韻擧字一條、上聲語韻圉至女字十四條、蔣本皆脫、今錄爲校記、並取宋槧史記漢書異文附諸卷末、

全編出齊

三編全書凡七十種、計五百冊、六開版式、手工製連史紙印、業已出齊、累計分種售價共二百七十餘元、合購祇收一百二十五元、書目備索

641

滬市公民登記宣誓 十四日開始

先自機關團體再及市民

本市公民登記公民宣誓、自市政府訂頒辦法、即由國民大會代表選舉事務所積極籌備、一面印製選民表冊、一面製訂進行步驟、時積力宣傳工作、以喚起市民對於公民登記宣誓之[illegible]、故來市區各區[illegible]已漸趨大規模、[illegible]分誌如下、

定期開始

國選事務所爲求辦理公民登記宣誓[illegible]、決於一般市民公民登記宣誓未舉行前、先行各機關公務人員及黨務工作人員公民登記宣誓、此項典禮、已定本月十四日開始、事前就地區便利、將各機關劃記一處、俾易集中、較省手續、

宣誓日程

全市公民登記宣誓之日程、[illegible]第一爲市中心區市府各機關、時間八月十四日上午九時、地點在市政府大禮堂、由吳市長監誓、參加者、㈠市政府、㈡教育局、㈢社會局、㈣工務局、㈤公用局、㈥衛生局、㈦圖書館、㈧博物館、㈨體育場、㈩市醫院、⑪公安局市中心區分局等共約二千人、由市政府召集、第二爲市公安局、時間八月十四日上午九時、地點[illegible]、由市黨部委員[illegible]監誓、參加機關、㈠公安局、㈡西門分局、㈢水巡隊、㈣警察大隊等、由公安局召集、第三爲公安局各分局、時間八月十四日上午九時、地點在各分局、監誓員十六[illegible]分局林美衍・補東分局[illegible]・新閘分局[illegible]・北站分局[illegible]・曹家渡分局[illegible]・高橋分局[illegible]・參加者各分局及所轄區所、第四爲市黨部及各區黨部委員黨員、時間八月十四日下午一時、地點在市黨部、由[illegible]監誓、參加者爲市黨部委員全體工作人員、及區[illegible]黨部委員、由市黨部召集、第五爲[illegible]、時間八月十四日下午四時、地點外交大樓、由吳市長監誓、參加機關、㈠財政局、㈡土地局、㈢[illegible]、㈣外交部駐滬辦事處等、第六爲各區黨部工作人員及各區分部委員、時間八月十五日上午九時、地點由各區黨部自定、監誓員計一區童行白・二區吳修・三區[illegible]・四區張小通・五區張載伯・六區[illegible]・七區邢琬・八區陳君毅・九區[illegible]・十區胡天惟・[illegible]、宣誓亦已訂期十四日下午一時在該所舉行云、

一人不得有兩推選權

國選總事務所解釋

本市國民大會代表選舉事務所、昨奉國民大會代表選舉總事務所灰電、解釋推選候選人、一人亦只能有一個推選權、原文云、「上海市選舉監督覽、查國民大會代表之推選、爲代表選舉之一種、依照國民大會代表選舉法第五條、每一選舉人、不得有二個以上選舉權之規定、則一推選人、自亦不應許其參加兩種以上之推選、一人具有兩種選舉以上之推選人資格者、應即參照選舉法第五條、關於選舉人之規定辦理、除分別通行知照外、合電知照、國民大會代表選舉總事務所灰酉通、」聞該所遵已轉行知照矣、記者按國民大會代表選舉法第五條原文、爲「每一選舉人不得有二個以上選舉權、於區域選舉及職業選舉均有選舉權者、應參加職業選舉、於特種選舉及職業選舉均有選舉權者、應參加特種選舉、於職業選舉有二個以上選舉權者、任其擇定爲一個團體之選舉人、」

徽寧旅滬同鄉會常務會議

[illegible]

明星六卷二期出版

明星公司出版之明星半月刊第六卷二期、已出版、[illegible]

江蘇省農民銀行設閔行辦事處

[illegible]

中國徵信所昨日復工

[illegible]

華美晚報定期出版

[illegible]

四十九工廠歡宴潘公展

[illegible]

[illegible]

蘇州 療瘰 專家 朱少雲 啓事

本醫生七世祖傳專醫男婦大小頸項結核各種硬軟瘰子頸酸痛成塊紅腫潰爛久不收口等症不論新起在滬應診十有餘年治愈之人不知幾凡本醫生每日親自應診並無在外分設診所近查市上發現抄襲本醫生廣告仿冒影射魚目混珠希各界注意認明朱少雲三字爲要特此聲明門診下午一時至六時出診六時後

診所●白克路永年里三號 電話三六二二一

新上海飯店 內部裝璜 完全一新 房間陳設 現代摩登 男女浴室 適合衛生 冷熱龍頭 西式磁盆 最低價目 六角三分 最高價目 一九六分 英大馬路後南香粉弄口（電話九三〇七〇）

拳擊比賽

本月十七日晚 假座戈登路愛文義路轉角 大華飯店原址

JOCK CREIGHTON 一百四十四磅 上海 戰 MASAO KOBAYASHI 一百四十六磅 日本東京

GEO ROSE 一百五十二磅 美國麥令 戰 BAVET 一百五十二磅 上海

FIGHTING KOH 一百二十六磅 中國拳擊家 戰 YOUNG YAMAMOTO 一百二十六磅 日本拳擊家

尚有三場大戰 請至南京路六十號 謀得利洋行定座

註冊商標 謹防假冒

每副祇售 五角，一元，一元半，二元

「太陽」眼鏡 炎陽下・戴之・清和爽目！

因品高價廉所以銷數鉅大 因銷數鉅大才能一再犧牲

最有信用 購貨本 還對保 存六 購期 貨發 機會空票●●● 購貨加贈 游泳眼鏡 滿外洋四元 眼鏡一副或

茂昌眼鏡公司 總店老北門口轉角 支店南京路雲南路轉角

新新花園 夏令遊藝大會

買一送二 門票小洋二角

今天節目

大京班特請超等名角登台客串

日戲 程嬰救主 不顧府意 嘉興夜 瀟湘雨

夜戲 秋艷芳 筱月紅 董翠笙 楊菊琴 張遠亭 筱銘軒 張彥廷 王鴻 許壽 客串明 董艷

本四 本一二頭 吳漢殺妻 鐵公雞 打鑾駕 替夫報仇

新聲社高尚話劇 日 同室操戈 夜 清宮秘史 十九本 十本 十一 十二

尚志社紹興文戲 日 黃金印 下本 夜 西太后 七本

精品 張冶兒 頭等全班 滑稽名角演劇 後部 描金鳳

影戲場 聯華公司最新出品 小天使

力球

1 古拉禮 2 拉海蒙拉 3 海沙 4 沙平特浪 5 沙谷 6 賈多

1 古巴龍 2 普登巧 3 蘇羅沙伯 4 拉摩司 5 加拉地 6 阿斯佩蒂

本場香檳每張二元 九月念八開獎 當衆開得 頭獎獨得一萬五千

代售處 天主堂街一號中央運動場辦事處 亞爾培路本場

欲坐穩快便利汽車請打 電話九三〇〇〇立即就到 億太汽車公司啓 福州路大新街

白濁・橫痃 梅毒・下疳 保證斷根 祇取一概 五元 天濟醫院 打針服藥完全在內

本院歷史悠久信譽卓著爲全滬最可靠之花柳病專門醫院○治愈病家不計其數○對於一般花柳病如（白濁）（梅毒）（橫痃）（下疳）等症○經驗異常豐富○更有種種特殊靈效之科學新療法○與衆不同突效○雖他醫東手之重症○一經本院治療○亦能著手回春○根本治愈○至（診斷之準確）（手術之敏捷）（用藥之穩妥）（愈期之迅速）素爲滬上社會人士之信仰○毋庸贅述○▲茲因適合病家經濟起見○特設平民治療科○仍由主任醫師親自診療○負責於最短期間妥治斷根○愈後永不復發生育照常○

院址 三馬路浙江路西首 一老東方旅社斜對面 ▲診病時間▼上午九時起至晚八時止星期照常

精益眼鏡公司 實業部註冊中國首創第一家

欲享目光明晰舒適，精神愉快者。請戴 精益驗光眼鏡 本公司 科視明眼鏡片 保光實用 每副一元 獨家經售 太陽眼鏡 德國蔡司 明克塔 鏡片照禮和洋行批價發售 備貨充足

總公司 上海南京路七九八號 分公司 南京太平路 漢口 天津 北平 廣州

大新遊樂場 門票小洋四角 場內不再售座

借問何處納涼好？大新屋頂多風海！ 屋頂花園

大新大劇場 日戲●夜戲 孫鐵蓮花 花五花洞 于白牡丹 姜雙珠鳳 穆少立志 梅白牡丹 王少泉 日戲 冀州城 夜戲 落馬湖

鳴社話劇 蔡妮妮 張秋紈 徐大公 張嘯天 林雍容 胡了然 萬美艷 日戲 後本俠盜一枝梅 夜戲 范高頭

電影場 日夜開映 淚淘沙 大義滅親

群芳會唱 陳巧鳳 金玉蘭 黃笑芳 [illegible] 日夜清唱

和合滑稽劇團 鮑樂樂 江笑笑 鍾美玉 日 蔣三本 夜 珍珠塔

湖流滑稽巨子 劉春山 盛呆呆 每夜登台

文月社曲 筱文濱 筱月珍 日戲 計心 夜戲 後本烈女心

上海新世界 南京路西藏路 門票壹角買一送一

大京班 日戲 烏龍院 全武行群英會 寶蓮燈 花田錯 呼延贊表功 夜戲 樊梨花

露天電影 全新武俠巨片第五集 荒江女俠

光明話劇 日 議和之母 夜 會串上海一老闆

紹興文戲 日 頭本雙珠鳳 夜 本三本冒婚成仇

改良甬劇 日 借披老大風 夜 潘六買餅 李君甫

一新劇團 日 打城隍 夜 窮花富葉

精藝團 滑稽劇

上海一老闆 今日夜場開演

小世界 門票每位大洋一角 全界唯一納涼勝境 開放屋頂花園

露天電影 阮玲玉主演 小玩意

乾坤大劇場 日戲 高雪彩龍鳳 劉樹培小王 李月來挑槍 孫菊艷玉堂春 梅文鳥盆計 夜戲 楊曼儷 孫菊芳 單德元 送酒 侯甯亭 白水灘 全班合演 便宜貨

鐘社話劇 日戲 可憐儂 夜戲 逃犯 預告 念五六集 清宮十三朝 二集 火燒紅蓮寺 即日接連開演

南方歌劇 文武越劇 金雪芳 高尚申曲 顧泉笙 唐林春 維揚文戲 筱秀蘭

彈詞名家 林林王王沈沈錢錢錢 快活廳 錢錢秦 麗花社滑稽京戲

共舞台 榮記 第六集 火燒紅蓮寺 今夜開演 火速定座 大轉舞台 十多年未曾看見 化鉅大資本建造

價目 樓上 一角 三角半 六角 樓下 二角半 四角 八角

中央大戲院 時間 三時 七時 九時一刻 座價 二角 樓下一律 樓上三角 四角

明星影片公司有聲對唱歌白巨片 胡蝶 高占非 朱秋痕 舒繡文 主演 兄弟行

是名片 姊妹花的兄弟篇 鄭正秋先生的紀念作

永安天韻樓

今日購票張由一門 新國中標準牛奶公司贈冰淇淋一客

影戲場 日夜開映 文化公司最新全部有聲對白歌唱巨片 閔翠英 客串 龔秋霞 胡蓉蓉主演 父母子女

露天加映 中國名片 兄弟血

大京班今晚新聘名角登台

陸子良 郭坤泉 蓋利廷 錢艷芳 徐碧芬 于桂克 周 徐 印 吳希屏 杜雲亭 張月茹 筱 譚紅珍 趙君梅 黃雲茂峰

蜡廟 燭影計 救北海 孝子 臨江驛

新柳社高尚話劇 日戲 三縣並審 夜戲 六根未淨 夏佩珍 及全體話劇家 電影明星

海上第一魔術大師 莫悟奇 日夜表演大套魔術

四川大舞臺 成渝川劇促進社 新光大戲院獻演川劇

全班名角初次來滬今夜准演空前絕後拿手好戲

龍鳳詔 八件衣 上南刀 樓

簡 唐 陳 陳 黃 楊 金 白 薛 趙

價目 日戲 樓下前排一元 後排五角 樓上一元 二角 七月樓 三角 電話九五四九〇 定座

皇后劇院 南京路西藏路口 今天日夜開演

秦哈哈 王劍心 王君達 王雪艷

王美玉

汪優遊 錢麗麗 張振鐸 倪明星

王君達編導風流究竟與前大不相同刺激名劇

楊乃武與小白菜

先施樂園 門票小洋二角買一送一

安樂大劇場文武京戲全體藝員日夜登台

汪艷雲 明一鳴 夏君庭 林素蘭 王其昌 胡玉樓 趙奎官 筱雲庭 周韻良

日戲 祥查黃殷送武打五 梅頭鶴家 昭儀人 寺關樓堡酒關當義

夜戲 御封龍官 奔賣酒黑夜闖汴梁宋 馬戰 風洲 馬月城帕超殿圖靈

安樂大劇場 加聘名角 劇界典型 唱做正宗老生 王俊宸 程派正宗 全材武文 花衫 劉玉蘭

華北許劇園劇團 賽靈芝 鈺靈之 張彩蘭 劉玉鳳 高素芳 陳翠香 榮鳳三 周玉岐 小義卿 李祥林 劉健華 文 日戲 醒世鐘 夜戲 指花爲媒 馬寡婦開店

影戲場 日夜開映 藝華公司出品 描寫女人心理事 女人 巨片 武俠社會名片 碧血情花

大舞臺 金鑫記 地址 二馬路 電話 九〇二〇〇 九二〇二〇

今夜初次公演 全滬觀衆渴望已久的

十本 西遊記

日戲價目 三樓一角 二樓二角 正廳三角 四角 五角

夜戲價目 三樓一角 二樓二角 正廳四角五分 六角五分 八角 九角

所得稅決自下月一日起開徵

本埠訊、財政部籌備開徵之所得稅、經中央直接稅籌備處積極規劃以來、一切事宜、均將就緒、茲據大公社記者向可靠方面探悉、所得稅決自下月（九月）一日起開徵、各省市所得稅徵收機關、即由籌備處分頭進行組織、以專責成、將來開徵時、就一般事實觀之、以本市較爲艱鉅、因本市華洋雜處、情形與他地不同也、惟所得稅爲世界良稅、歐美各國已有先例可援、諒僑居我國之友邦人士、不致拒絕納稅之義務、故前途並無若何困難、籌備處副主任梁敬錞、以該稅開徵期近、特由京飛滬面謁孔財長請示機宜云、

梁敬錞飛牯謁孔

◎南京十一日電、中央直接稅籌備處、十一日派副處長梁敬錞賚呈開徵所得稅計劃、由京乘中航機飛潯轉廬謁孔財長請示、定下週返京、至所得稅施行細則、下週內可由孔呈請政院核定公布、聞九月一日開徵時、除第一類營利事業所得、因係依各業習慣每年結算一次、將俟申報齊全審核竣事、而將其純所得確定後、再行收稅外、第二類薪給報酬所得、及第三類證券存款所得、均可立即開始收稅、

地產業電財部轉請司法部 解釋地產轉押權以資救濟

本埠訊、上海地產業同業公會、頃據該會會員[illegible]、已電請財政部轉請司法院、對於「如甲之地產向押於乙、而乙則又押於丙、乙一經倒閉、則丙所執地產、在新法律喪失優先債權、而不能得優先債權」予以解釋、以資救濟、[illegible]、記者昨向銀錢兩業探詢、據云、銀錢兩業會員銀行錢莊對於地產之轉押、係慣習通行事件、自承裕錢莊被[illegible]第一特區法院引用新法律判決後、地產業暨銀錢業均甚恐慌、因此事關係甚鉅、例如各銀行各錢莊收進轉押地產爲數甚鉅、如均不能得優先權、而喪失債權、則危險太大、同時中中交三銀行收受各銀行錢莊之借款抵押品、以地產爲大宗、是項地產均係轉押而來、所以期望司法機關予以補救云云、

江海關沒收舊雜幣 繳中央造幣廠鎔鑄

本埠訊、歷年以還、江海關沒收之奸人運出口之舊雜幣爲數甚多、茲該項輔幣、均暫存該關庫房、現決計繳中央造幣廠鎔鑄新幣、財政部現已令該關遵照辦理云、

浙江地方銀行創辦 零星動產質押放款

本埠訊、浙江地方銀行、總行杭州、分行有上海等八處、平辦事處分理處已普及全省、今爲調劑平民經濟起見、首由浙省龍游等處試辦零星動產押放款、俾便農工以衣飾工藝品原料等質押款項、經試辦有成效、決定設法推行全省、使各分行各辦事處分理處均普及、至於農民放款則竭力擴充、於潛奉化等縣、已先後舉辦、成績甚佳、又該銀行今年上半年度盈餘爲二十八萬餘元、

美商部發表國際貿易狀況 對我新貨幣政策頌揚備至

◎華盛頓十日國民社電、美國商部今日發表國際貿易狀況、對於中國新貨幣政策頌揚備至、謂就大體論、新貨幣政策施行甚爲順利、至今雖尚未臻盡善盡美之境、但政府即正積極組織委員會、而頒行細則、以增加其效力、中國新貨幣政策、自去年十一月頒布以來、銀行界方面四周呈活氣、惟物價及銀元價抬高、對於一般人民生活、未免稍有不利、政治上之穩定及經濟建設計劃之積極推行、均係該國一九三三年經濟計劃之主要發展、前者雖屢經困難、但幸均底於成、以言內政、該國較諸一九三四年、更爲安定、中央政府統治之地域、亦愈益擴大、中國之共產主義已成强弩之末、將來該國頒行新憲法結束訓政、民治政體必可實現云、

名不虛傳！

數十年來 兜安氏藥膏始終最佳
皮病而用劣藥以致轉劇或釀成惡性者往往有之欲免此虞而求速愈當用兜安氏馳名藥膏此膏乃皮病最佳藥品質效超羣威譽久馳功能拔毒消腫止痛生肌愈而無疤凡屬皮病無不立愈兒童孀實尤應務此
各大藥房均有出售
上海兜安氏西藥公司

緝私情報處 尚未正式成立

本埠訊、昨日報載財政部徹底肅清私貨、設立緝情報處、茲該處雖經成立、完全係試辦性質、僅由李滑清個人呈准孔部長核准試辦偵察走私情報事項、專負走私情報之責、並無執行任務、內部亦尚未有具體組織、係將組合辦理情報之三十人、分爲三隊、就偵察所得、通知緝私稅關及有關係軍警前往執行、在法租界勞神父路、亦係設一通訊處、更非正式成立機關、該通訊處並已移住華界矣、

鄒琳將由粵北返

本埠訊、財部次長鄒琳、日前偕同新任粵省財政廳長宋子良赴粵、視察粵省財政事宜、迄將半月、茲據本埠鄒寓息、鄒次長以部務繁冗、亟待處理、將於二十日內北返云、

美財商兩部 對白銀政策意見衝突 或將成爲大選宣傳中爭點

◎華盛頓十日國民社電、政府要員對於白銀政策之效用問題、意見不同、或將成爲大選宣傳中之爭點、商部今日報告、財部之購銀政策、在一九三五年度中、[illegible]增加國內之存銀、使國內存銀增加三萬六千九百萬元、等於存銀全數百分之十五、對於國內之存銀及信用地位、頗有裨大之影響、財部則謂此種政策、頗有增加國內存銀及信用地位、因而使各國得在美國儲有存款、因而促進對美之貿易、商部對於財部此種主張、[illegible]、同時國內存銀亦增加百分之二十三、以致白銀一宗、相去甚遠、按財政部則主張[illegible]、而今國之[illegible]、[illegible]、[illegible]、白銀分子之主張、向來人皆公認[illegible]、共和黨[illegible]、共和黨爲贊成[illegible]、同時財部大部分之主張、[illegible]、二十一·[illegible]、[illegible]、實際上已占百分之三十三云、

津華新紗廠 百廿萬售與日人

◎北平十一日路透社電、據華方消息、天津華商華新紗廠、已以一百二十萬元之代價、售於日人云、

天一味母　起等出品
金星味粉　價格低廉

西班牙北部鏖戰 官軍放棄多洛薩

該城爲基布士戈亞省省會 關係全局戰事至爲重大

◎法國安渀易城十一日哈瓦斯社電、西班牙北路叛軍司令穆拉將軍、頃於今晨九時三十分、下令向基布士戈亞省伊倫城進攻、其部隊係自恩台拉柴鎮北面前進、擬將自伊倫城通至桑西拔斯天城一帶各軍路地點之官軍、一一擊破、然後進一步佔領該省省會多洛薩城、據傳官軍業已退出多洛薩城、而在他處作中、俾叛軍入城時、不致糜爛地方、按穆拉將軍對於進攻基布士戈亞省之舉、籌備已久、其目的即在佔領多洛薩城、迨至今日清晨、即聞砲聲隆隆、繼續不斷、此一場決戰、因以開始、至叛軍在該處前線作戰者、均係那伐拉省義勇軍之精銳、並由附逆之空軍助戰、士氣頗爲旺盛、由此可見、今日一戰、對於戰事全局、關係至爲重大矣、

◎西班牙北部伊倫十一日路透電、西班牙北部桑塞巴斯蒂至伊倫之陣線刻正在鏖戰中、雙方先以砲隊猛轟、北路叛軍總司令摩拉將軍所統之一萬二千人、自班泊洛那開抵後、即大舉進攻、但官軍在全陣線抵禦甚力、惟官軍因軍略上之原因、已委棄距桑塞巴斯蒂南十六哩之土洛薩鎮云、

◎倫敦十一日路透電、星期日有飛機二十一架飛抵西班牙叛軍在蒂都安之司令部、此事已引起一般人之疑團、據羅馬官方發言人今日聲稱、諸機乃由羅馬附近沃比台洛飛行場出發之說、實屬虛妄云、但據巴黎所接丹吉爾消息稱、諸機之到達、已由蒂都安叛軍司令部徵實、

二特法院院長 王思默付懲戒

監察院公布、上海第二特區地方法院院長王思默、推事余身潔、違法袒庇、經監察院移請中央公務員懲戒委員會懲戒、

風勢緊峭 滬埠炎威稍袪

太平洋颶風吹向台灣　浦江明日起連續高潮

滬埠自八日起、氣候突轉炎熱、尤以前日爲酷烈、前晚十時後、忽起緊峭之西南風、激宵吹拂、昨日風勢仍勁、中午溫度九十五度二、熱浪稍袪、至太平洋中所起颶風、據天文台昨日下午二時報告、已進抵北緯二十度、東經一百二十三度之六十海哩範圍以內、方向西、該颶風現在進行方向不變、一二日內、似將在台灣登陸、

又據濬浦總局預測、明日起至二十一日止、浦江有連續高潮、潮量均在十一英尺至十二英尺之間、尤以十八日夜潮所發爲巨、預測數量、達十二英尺八寸、去外灘十三英尺之駁岸、蓋祇有一英寸也、

京市氣候酷熱

◎南京十一日中央社電、京市十一日氣候更熱、最高溫度爲華氏九十五度、

◎南京十一日中央社電、新近在菲島洋面發生之颶風、據中央氣象台息、十一日下午已進至呂宋台灣間、海面中心、在東經一百廿二度、北緯十九度間、向西北進、風勢甚强、一二日內南海將受影響、

漢口颶風過境

◎漢口十一日電、武漢連日秋熱達百度上、十一日晚有狂烈颶風過境、幸未成災、

商會檢私會發表 貨物運銷須知

分爲洋貨土貨兩部份　有關貨物共二十六種

上海市商會爲便利各業商人貨物運銷起見、昨由檢私委員會製定「貨物運銷須知」、以備有關各業隨時索取參考之用、茲錄全文如下、（一）洋貨部、（甲）關於部定進口洋貨運銷須知、（一）凡經銷自用或運與財政部規定應行稽查貨物（附後）之工廠商號轉運公司等、均須向海關先行申請註冊領牌、（注意）如違此項規定、須處以二百元以上、五千元以下之罰金、（二）向海關申請註冊時、商號或公司、由該業同業公會證明、如無同業公會證明者、由商會證明、（工廠亦可由工廠聯合會證明）海關方允[illegible]、（海關發給執照、每張收工本幣一元、（三）貨物進口後、如須轉運各地銷售者、可向海關呈驗完稅憑證、（俗稱派司）請求運銷執照、方得起運、（如由火車運輸須[illegible]領完稅與運照憑證）、（四）領取運銷執照、於貨物到達目的地、應交當地同業公會、（如無同業公會者、逕交當地商會）收存登記、如再須分銷他處時、須報由該地同業公會或商會請發分銷執照、（注意）如違背三四兩項規定、須處以所運貨價二成以下罰金、（五）運銷執照、有效期間、由海關按路程遠近規定、俟貨物到達目的地後、由收存該執照之同業公會或商會保管、按月彙交原發海關、至於分銷執照之期限、則由原發之同業公會或商會按照路程遠近規定、俟貨物到達後二日內、由原領人寄[illegible]、分別記載、以供海關或財政部指定之機關、隨時派員稽查、（注意）如違背此項規定、或爲匿減之登記、處以一百元以上三千元以下之罰金、（乙）關於土貨運銷部份、（一）凡土貨運經海關時、須由海關發給土貨運銷執照、如該貨到達目的地後、仍須轉運他方分銷、應憑原領同業公會或商會、根據海關所發土貨運銷執照、簽給土貨分銷執照、（二）土貨在[illegible]內、運輸不經過海關者、應由[illegible]業公會[illegible]同業公會轉由市商會、發給土貨[illegible]書、（三）向海關領取運銷執照時、亦須先向海關呈驗領照、（內）應行請領運銷執照之洋貨一覽表、人造絲、酒精、含有酒精之酒類、飲料、如啤酒、白蘭地酒、香檳酒、杜松子酒、日本清酒、各種甜酒、可尼林染料、乾電池、燈泡、製靴、罐頭食品、紙煙紙、打字機、脂粉及香水、電氣材料、針、煤油、柴油、各種匹頭、橡皮輪胎、橡皮製鞋、各種藥物海產品、糖鹹、糖品、

平民村菜場中發生命案

小販梁炳榮、卅九歲、紹興人、住閘北中山路平民邨、昨晨九時許、梁在平民邨菜場、與[illegible]不知如何、被菜販陳林根指其行竊蔬菜、梁加否認、被陳糾集同行多人、將梁毆一頓、內部受傷、其家人聞耗、[illegible]一面報告公安局、一面送醫院、[illegible]不及施治、中途殞命、

本行低利承做公債押款

中國企業銀行　總行　四川路三十三號　電話一六九八六
　　　　　　　支行　西門方斜路十四號　電話二〇六九[illegible]

今晨國外商電

△紐約市場十一日電訊

	八日收	十一日開	十時三十分	十一時	十一時卅分	十二時
十月期美棉	[illegible]	[illegible]	[illegible]	[illegible]	[illegible]	[illegible]
十二月期加銀	[illegible]	[illegible]	[illegible]	[illegible]	[illegible]	[illegible]
十月期橡皮	[illegible]	[illegible]	[illegible]	[illegible]	[illegible]	[illegible]
九月期麥子	[illegible]	[illegible]	[illegible]	[illegible]	[illegible]	[illegible]
美對英匯價	[illegible]	[illegible]	[illegible]	[illegible]	[illegible]	[illegible]

△倫敦市場十一日電訊

	八日收	十二時	下午一時	一時卅分
英對美匯價	五·〇二分	[illegible]	[illegible]	[illegible]
英對法匯價	[illegible]	[illegible]	[illegible]	[illegible]
倫敦金價	[illegible]	[illegible]	[illegible]	[illegible]
倫敦大條近期	[illegible]	[illegible]	[illegible]	[illegible]
倫敦大條遠期	[illegible]	[illegible]	[illegible]	[illegible]
十月期倫敦麥	[illegible]	[illegible]	[illegible]	[illegible]
十月期橡皮	[illegible]	[illegible]	[illegible]	[illegible]
十二月期橡皮	[illegible]	[illegible]	[illegible]	[illegible]

債市 形勢盤旋市價混沌 上漲一二三角至四角不等

昨華商證券交易所公債市況、形勢盤旋、市價混沌、交易亦較前爲淡、大戶作[illegible]者亦復不少、起初因李白依然購進、市價不振、及後據上十號補空五十三號買進尤猛、市氣遂振、收盤戊丁丙四種二三角、乙種起再略下跌、茲因眼光多故、前途難料、買賣有變動也、昨日經過、開盤後出十一·四·十六號等出售不少、戊丁跌去一二角至三角、丙種起、五十三·十號等收進甚緊、市價漲上二角至四角半、九六兩盤平穩、收盤戊丁丙九·十·九十三號等依然買進、再漲一二三角至五角、丙種起、四·十一·二十一·四十七號先後出售、市價又轉疲軟、俱跌一二角、綜計全日結果、漲跌上落二三角至四角不等、成交總數共四百七十萬五千元、茲將漲跌結果列表於左、（單位元成交單位百元）

統一公債	第一盤開	第一盤收	第二盤開	第二盤收	最高價	最低價	較前日	成交數
戊種八月	[illegible]	[illegible]	[illegible]	[illegible]	[illegible]	[illegible]	[illegible]	[illegible]
戊種九月	[illegible]	[illegible]	[illegible]	[illegible]	[illegible]	[illegible]	[illegible]	[illegible]
丁種八月	[illegible]	[illegible]	[illegible]	[illegible]	[illegible]	[illegible]	[illegible]	[illegible]
丁種九月	[illegible]	[illegible]	[illegible]	[illegible]	[illegible]	[illegible]	[illegible]	[illegible]
丙種八月	[illegible]	[illegible]	[illegible]	[illegible]	[illegible]	[illegible]	[illegible]	[illegible]
丙種九月	[illegible]	[illegible]	[illegible]	[illegible]	[illegible]	[illegible]	[illegible]	[illegible]
乙種八月	[illegible]	[illegible]	[illegible]	[illegible]	[illegible]	[illegible]	[illegible]	[illegible]
乙種九月	[illegible]	[illegible]	[illegible]	[illegible]	[illegible]	[illegible]	[illegible]	[illegible]
甲種八月	[illegible]	[illegible]	[illegible]	[illegible]	[illegible]	[illegible]	[illegible]	[illegible]
甲種九月	[illegible]	[illegible]	[illegible]	[illegible]	[illegible]	[illegible]	[illegible]	[illegible]
九六八月	[illegible]	[illegible]	[illegible]	[illegible]	[illegible]	[illegible]	[illegible]	[illegible]
九六九月	[illegible]	[illegible]	[illegible]	[illegible]	[illegible]	[illegible]	[illegible]	[illegible]

氣候炎熱　午後停市

標紗花又形上漲

標紗

昨（十一日）前市、各月又趨上漲、場面形勢堅挺、蓋海外棉市一致上漲、惟以先日跌勢未免太驟、且各帮現紗銷路繼續活潑、致人心堅硬、新賣戶略加、收盤各月補帶頗多、計價漲一元至一元七角、後市休業、計賣出者有大豐一千六百、[illegible]、達記一千三百包、瑞大四千二百包、森康一千一百五十包、長豐二千四百包、計買進者有吉豐九百包、裕[illegible]九百包、合興一千包、賓豐二千七百包、元一一千一百包、泰昌一千七百包、同和一千一百五十包、各月期價如下、

八月期	[illegible]	[illegible]
九月期	[illegible]	[illegible]
十月期	[illegible]	[illegible]
十一月期	[illegible]	[illegible]
十二月期	[illegible]	[illegible]
一月期	[illegible]	[illegible]

現紗

[illegible]易、依然活動、昨日共成交九百包、實價大一元左右、計內地帮進六百四十五包、同行進一百包、寧波進二十包、南京進一五包、廣東帮進十五包、長沙進二十包、寶威帮進[illegible]各進五包云、

標花

昨（十一日）前市、各月一致向漲、緣[illegible]元跌風未如一般預料之外、同時紗市良佳、致人心轉定、新買戶及散戶空頭買進甚湧、市價遂漲一角至六角、後市休假、計賣出者有大孚三千七百担、源記六千三百担、義康八千担、長豐六千担、長和五千二百担、賓豐五千担、計買進者有通記二千七百担、長豐五千担、長豐二千担、源興一九一四千一百担、恒昌二千担、恒昌三千六百担、新興一千九百担、各月期價如下、

八月期	[illegible]	[illegible]
十月期	[illegible]	[illegible]
十一月期	[illegible]	[illegible]
十二月期	[illegible]	[illegible]
一月期	[illegible]	[illegible]

現棉

市況、市上交易不多、做開行情如下、

恒大進	通州花	五〇·[illegible]　價四六·五〇　十月交貨

國產棉花（國產細絨棉花紡全支棉紗原料標準）前市　後市　天

	開盤	二盤	三盤	收盤
十二月	[illegible]	[illegible]	[illegible]	[illegible]
一月	[illegible]	[illegible]	[illegible]	[illegible]

氣候炎熱　午後停市　暑假　休假

紗布交易所

標準棉紗（標準棉花）前市　後市

	開盤	二盤	三盤	收盤
八月	[illegible]	[illegible]	[illegible]	[illegible]
九月	[illegible]	[illegible]	[illegible]	[illegible]
十月	[illegible]	[illegible]	[illegible]	[illegible]
十二月	[illegible]	[illegible]	[illegible]	[illegible]

天氣仍然酷熱　午後

支數牌名	成交價	去路
二十支天官	[illegible]	廣東
又紅三羊	[illegible]	廣東
又金雞	[illegible]	長沙
又醒獅	[illegible]	同行
又人鐘	[illegible]	內地
又大發	[illegible]	同行
又雙地球	[illegible]	內地
又金城	[illegible]	內地
又寶塔	[illegible]	廣東
又金年	[illegible]	廣東
又飛機	[illegible]	內地
十六支孔雀	[illegible]	內地
又雙地球	[illegible]	寧波
又紅獅	[illegible]	南洋
十支脂虎	[illegible]	內地
又寶鼎	[illegible]	廣東
又金城	[illegible]	內地
三二支寶年	[illegible]	內地
又仙鳳	[illegible]	內地
四十二支仙桃	[illegible]	內地
又寶鼎	[illegible]	內地
四十二股仙鹿	[illegible]	內地

標粉先疲後堅 期麥漲落互見

標粉

昨（十一日）粉市、晨開各月、市況先疲後堅、蓋國外洋麥一致趨跌、及來近期多頭出檔甚勁、廠方亦稍有拋售、市價輒跌、旋因得悉新麥大量收進銷走化未穩、因之初開人心略形萎靡、中儲麥已跌平、同時略見外戶又來加碼、即又抵補、同時因[illegible]、近好分許、計九月十月各大一分、十一月一分半、九月十月各大一分、十一月大二分七五、十二月大二分半、結果本月大一分七五、[illegible]成交數低有三十七萬八千包、[illegible]

標麥

昨（十一日）麥市、晨開各盤、初收緊縮、終呈疲落、見之局、[illegible]大[illegible]、市價[illegible]、小一便士二二五、致初聯人心[illegible]、物[illegible]、落八角許、[illegible]元、[illegible]、復引起業外之拋收、及行家抵補、各月均得買氣恰住、價復漲高、結果本月大一分、九月不動、十月十一月各大三分、十二月一月各小一分、

現麥

市況、因來源不旺、廠需洒淡、價又續好三三分、共開兩萬包、有新進一萬包、阜寧進七千包、[illegible]、計新麥四元九九角、[illegible]、河四元七角五分、[illegible]、安四元七角、大合四元六角九分、[illegible]、八分、揚州四元五角五分、[illegible]、漢口四元六角、又申麥四元七角八分、

上海麵粉交易所（現貨）元本位

標兵船標準　月期　前市　後市

	開盤	二盤	三盤	收盤	最高	最低
八月	[illegible]	[illegible]	[illegible]	[illegible]	[illegible]	[illegible]
九月	[illegible]	[illegible]	[illegible]	[illegible]	[illegible]	[illegible]
十月	[illegible]	[illegible]	[illegible]	[illegible]	[illegible]	[illegible]
十一月	[illegible]	[illegible]	[illegible]	[illegible]	[illegible]	[illegible]
十二月	[illegible]	[illegible]	[illegible]	[illegible]	[illegible]	[illegible]

天氣仍然酷熱午後停市

新糧油餅交易所

標準新小麥　上午開盤　收盤　下午收盤

八月	[illegible]	[illegible]
九月	[illegible]	[illegible]
十月	[illegible]	[illegible]
十一月	[illegible]	[illegible]
十二月	[illegible]	[illegible]

午後暑假

標金 忽然轉堅反動亦烈 人心頗俏回升一元

昨（八月十一日）當日收盤較升一元三角、標金市況、忽然轉堅、反動亦烈、人心頗俏、不若上數日之疲態、良以英銀縮小、印金略爲一致回漲、外商銀行略緊、益以某行開進現金二百十條、（或傳共三百五十條）價爲一千一百廿七元、由同業恒大福成福泰亨等經售、致金市於一脈不振聲中、驟然回昂也、查上午中日內、最高價計一千一百廿六元四角、最低價廿四元六角、由低步俏、共有一元八角軒輊、午后交易更旺、賣勢洶湧、結果回升二元、乃迪昨跌七天共七元六角後之反動、照標準金價計一角、計少繳一元、

晨白

外銀美平英跌、掛地則硬、標金升一錢十牢、金市毛盤初爲一千一百廿五元七角、開盤升二厘、標準加一元、又見廿四元六角低價、未幾、某行開現、訊盛傳兩次、且恒泰亨同興等出[illegible]、平衡稅小牢分、計價百分之二·五〇、但價無買方扶植、遂而縮上、午刻升見廿六元四角高價、孖多脫手、終稍回下、收市廿六元、（收後仍[illegible]

現金

增赤、生元永進二百兩、照標加十三元、同業售出加十六元半、津貨加十五元、無市、赤金掛牌加八九、計一千一百卅二元七角、英價金升一錢十牢、計大條十八先令五辨士半、

揭價

掛金升二厘、標準加一元、計一千一百廿五元九角、初徵一元二三角、後值五角至一角、計少繳一元、補水及八月登帳一千一百廿三元、九月廿六元、

美金

早開、近期〇三一二五、現貨與遠期、計現貨與八月出價卅元一八七五、九月〇九三一二五、十月〇三一二五、十一月廿九元八六八七五、十二月九〇六二五、一月廿九元八四三七五、浙江入價[illegible]、[illegible]、下午麥加利出正金兩現貨一八七五、計現貨與八月均卅元一五六二五、十月〇六二五、十一月廿九元八七五、比前日收市近期〇三一二五、遠期〇九三七五、國商出入甚少、

英金

早開、銀行出價、現貨與八月均一先令二辨士四〇六二五、大二五、九月三七五、十二月三一二五、十二月三四三七五、十月三七五、麥加利出十二月三四三七五、國行出入沙遜十月三四三七五、有利八月四〇六二五、入有利九月三七五、下午、麥加利入八月四〇六二五、出十月三四三七五、收市與早開及前日收市同、一日交易數萬鎊、國商少有出入、

英匯

麥加利出十二月	一先令二便士三一二五
匯豐出八月	一先令二便士四〇六二五
沙遜入八月	一先令二便士四〇六二五
匯豐出十月	一先令二便士三四三七五
正金出九月	一先令二便士三七五
有利入八月	一先令二便士四〇六二五
麥加利入九月	一先令二便士三七五

下午市價

麥加利出十月	一先令二便士三四三七五
浙江入八月	一先令二便士四〇六二五

美匯

浙江入八月	三十元一八七五
上海入九月	三十元〇九三七五
三井出十月	三十元〇三一二五
浙江入八月	三十元一二五
麥加利出十月	三十元〇六二五

外匯

英平　美緊

昨（八月十一日）外匯市況、英平美緊、乃英美[illegible]、交易不大旺盛、華商因[illegible]以銀行互做對搭居多、沙遜洋行亦略近市掉入遠月英金、人心尚穩、至日商進九月價一〇二二七五、而出八月二元八七[illegible]、鳳字、[illegible]、英跌美平、匯豐掛牌、英小二五、美低三七五、純金升一錢十牢、中央掛牌、關金升二厘、標準加一元、法價均低二五、[illegible]未更動、平衡稅小牢分、計價百分之二·五〇、[illegible]·[illegible]、[illegible]、內盤市況、自[illegible]

金業交易所

現貨標金每條收市　上午收盤 一千一百二十五元七角　前日九月上午收盤 一千一百二十四元〇

九月開盤	[illegible]	上午收市
最高	[illegible]	[illegible]
最低	[illegible]	[illegible]
上午收盤	[illegible]	九月登帳 [illegible]

◆銀樓飾金

大同行兌出　市平每兩一百十七元五角　收進一百十一元五角

掉期

（八月轉入九月）買方[illegible]昌永貼出予生元永四十二條、一元九角、八月份[illegible]

條額

八月份仍計九百廿四條、未滿、內多方大家、空方四家、九月份[illegible]、計共一萬一千一百九十三條、內多方卅三家、空方卅四家云、[illegible]今天仍無收解、

輕面

上交易更旺、統計各號成交三百餘條、多空兩方均有[illegible]、以大出二百八十條、元永出一百八十條、元茂永出二百餘條、福興永[illegible]、乾昌祥均進、各號[illegible]、同時出、成交總數、共二千三百五十二條、

中央銀行掛牌

下午市價　八月十一日

正金入現貨	三十元一八七五
麥加利出現貨	三十元一八七五
匯豐入現貨	三十元一八七五

中央銀行掛牌關金	[illegible]
上海標金價	[illegible]
英金一先令二便士	[illegible]

進出口掛牌

本日電匯價掛牌合如下

美匯	[illegible]
英匯	[illegible]
法匯	[illegible]
德匯	[illegible]
義匯	[illegible]
荷匯	[illegible]
日匯	[illegible]
港匯	[illegible]
新加坡匯	[illegible]
印匯	[illegible]

海外匯兌

[illegible]	[illegible]

海外銀

[illegible]	[illegible]

銀洋錢市

銀拆行情、[illegible]、小行莊[illegible]、[illegible]、大[illegible]

上海橡皮股票

八月十一日上午成交價

股數	牌名	成交價
一〇〇	可太	[illegible]
五〇〇	英華	[illegible]
[illegible]	地傍	[illegible]

（八月十一日下午橡皮來台股價）（聯合偵探利物浦橡皮行情）

上午[illegible]　減少[illegible]

日本郵船公司

上海黃浦路二十一號　電話一二八四二

船名	開往	日期
長崎丸	長崎　神戶（匯山碼頭）	[illegible]
上海丸	[illegible]	八月十二日
長崎丸	[illegible]	八月十六日
白山丸	神戶・橫濱・舊金山	八月十九日
龍田丸	神戶・橫濱・舊金山（匯山碼頭）	八月十八日
淺間丸	神戶・橫濱（匯山碼頭）	八月十七日
箱崎丸	香港・新加坡・歐洲（匯山碼頭）	九月五日
照國丸	香港・新加坡・歐洲（匯山碼頭）	九月八日
安洋丸	香港・南美洲（匯山碼頭）	九月七日
淺間丸	[illegible]	八月十九日
秩父丸	[illegible]	九月十六日

招商局　船期廣告

船名	船期
建國	快輪准於八月十二日星期三[illegible]
江順	快輪准於八月十三日星期四[illegible]
新江天	快輪准於八月十三日星期四下午[illegible]
海晏	快輪准於八月十二日星期三晚開往[illegible]
新銘	快輪准於八月十四日星期五中午開往[illegible]
安興	快輪准於八月十五日星期六下午一時開往汕頭香港廣州
海元	快輪准於八月十四日星期五上午九時開往青島
江靖	快輪准於八月十四日星期五晚開往漢口長沙沿途各埠均靠

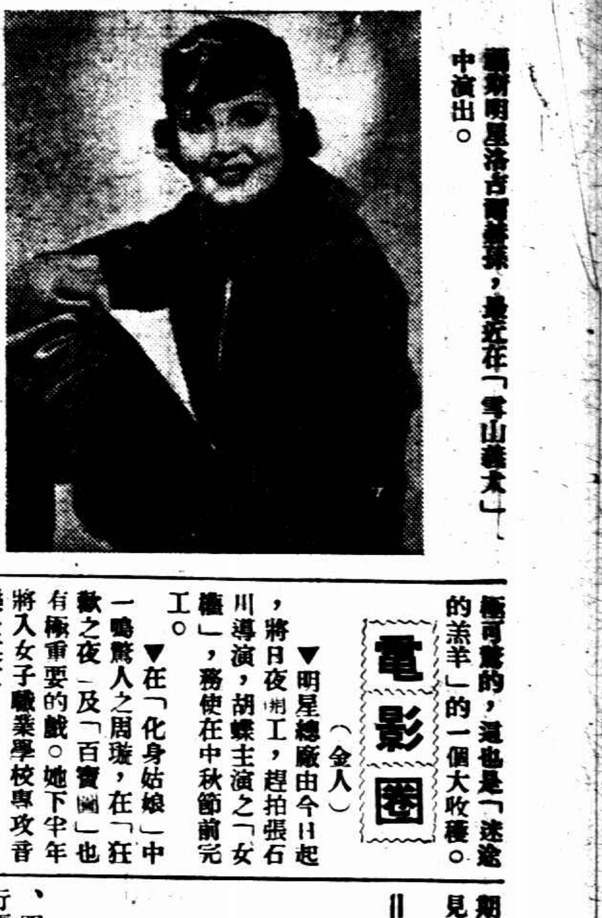

羅斯明星洛古爾黛紫，最近在「雪山義犬」中演出。

記「迷途的羔羊」

（倚人）

「迷途的羔羊」的誕生，將為中國電影藝術界劃一時期，這是毫無疑問的。用了將近一年的籌備與攝製時間，選選了聯華的明星，而由「漁光曲」的導演者蔡楚生來導演，該足以證明「迷途的羔羊」之不平凡吧？

「迷途的羔羊」的內容，是寫一般貧苦的孩子們，茫無歸宿地流浪着，他們在都市摩天高樓的高壓下，在一般偽善的慈善家憐憫之下，即使偶然有着嗷嗷之地，然而並不能徹底地挽救他們的貧困，於是，他們沒有教養，流落成為浪子，成為偷兒——這「無家可歸的流浪兒」——這是他們的命運使然？還是環境使然？

「設此輩無告之苦兒弱女，為君之弟妹子女者，君將作何感想？」

「對中國下一代之主人翁，為民族生存計，我輩將如何負起撫養與教育之職責？」

在本片的末尾，提示了這樣兩個問題，來徵求觀衆的答案。每一觀衆，在看了本片之後，必然地可以得到正確的解答。

就是在劇情上，本片也極盡其悲歡離合之能事。用兩個小孩子（葛佐治・陳娟娟）來貫串全劇，用着歡笑來引動人們的熱淚，寫出了人類最醜惡的現象，也寫出了人類最善良的同情。有時候你會為他們的天真而笑，有時候你會為他們的遭遇而哭，你會自主地問：對於這般無告的孩子，將如何負起教養之責？

導演者蔡楚生，用着他自己幼年的經歷，寫這一部戲，他的幼年時代，原也是一個失學的孩子，用自己的苦工，爬到今日地位，所以寫這樣題材的影片，無疑是更見真實的。

演員除葛佐治陳娟娟以外，更有優良成績的鄭君里在此片中飾一老者，灼灼飾浪漫婦人，都有極精湛的表演，此外，新發現的演員沈百寧，其工架，表情之佳，都是難可貴的，這也是「迷途的羔羊」的一個大收穫。

電影圈

（金人）

▼明星總廠由今日起，將日夜開工，趕拍張石川導演，胡蝶主演之「女權」，務使在中秋節前完工。

▼在「化身姑娘」中一鳴驚人之周璇，在「狂歡之夜」及「百寶圖」也有極重要的戲。她下半年將入女子職業學校專攻音樂及英文。

▼明星半月刊六卷二期業已出版，內容編制更見進步。

▼「王先生」湯傑昨夜出現於揚子舞廳，舞客十分注目。

▼明星二廠電燈匠吳信康，九日上午在工作時失足身死，公司撥款撫卹，同人致祭送殯。

▼黃嘉謨日來替藝華編寫劇本甚忙，不日將新作宣佈。

統治婦科經病氣塊 保證生育

婦女在四十二歲以內，不論有病無病，保證在一年內生育，十拿十穩，百不失一。

吳匯川醫寓 上海白克路

氣塊血瘤

鄭福蘭萬應午時茶

傷飲食暑濕以致寒熱交作 舌燥飲食不思大便燥澀 不正之氣或觸山嵐瘴氣 味獨厚服之神效

外感風邪 內口乾 四時氣 頭痛身熱 胸膈飽脹 骨節困倦 或過嗜煙酒 停滯不化 噯氣吞酸 肚腹作痛 客遊遠方 水土不服 腹痛吐瀉 此茶藥性芳烈 感受

總發行所 上海三馬路中 首都評事街 鎮江艮山門

黃益壽醫師專割包皮過長

▲注意▼ 包皮過長之害

包皮過長已積念三大瓶

純粹呂宋陳葉製成

紅星雪茄

香味比別牌好 價錢比別牌平 一經購吸 便知不錯

上海交通路永泰行樂門分廠出品

不怕不識貨只怕貨比貨 用天一味母 方始明白

外白渡橋晚 驚人奇案

黑箱藏女屍 不見首級

四肢砍落情狀極慘 身上不掛一絲年齡在二十左右 細察皮肉距被害時間僅數小時

昨晚八時二十分，外白渡橋南堍蘇州路上海西人賽船總會門首牆脚下、忽發現一黑漆籐埕箱一只、四角包以藍漆鉛皮、時有總巡捕房之二〇〇號西捕行經該處、查見守候良久、無人攜去、甚為駭異、當車回捕房、至捕房後、啟箱檢查、詎箱蓋一開、大吃一驚、其中係一赤身裸體肥胖之女屍、四肢砍落、惟不見首級、鮮血淋漓、慘不忍覩、觀其體格、年齡約二十左右、屍體上下四週、塞以石灰、使血液不至流出箱外、察其皮肉、尚極新鮮、試摘腋下等毛、皆甚牢固不脫、故揣度被害時間、至多在三四小時之內、捕頭當即派探將屍車送驗屍所、候今晨法院派員檢驗、一面立飭中西探員四出偵查、至今晨三時記者屬稿時、尚未有線索、現捕房對於此案正在嚴密偵緝中。

松江小崑山 匪綁小孩

松江訊、小崑山西涇港鄉范書樓之幼孫、去年□□光遠□□治贖票、幸□綁匪朱光遠・毛錦章・陸清和・朱寶康□犯、經法院處朱光遠死刑等情、迭詳本報、茲悉該犯奉判不服、提起上訴、現正審訊中、而本月九日、該鄉范書樓、來匪七人、一人用竹竿採升登屋、從天井下、啟入□、群匪擁入、執手槍、□門書士衣間有、衣藍白等色短衫褲、范夫婦聞警

毒案四犯宣判

婦人負氣服毒

小孩被拐報緝

常熟西湖劫案 在蘇□匪

蘇州漣溪坊魯樹德藥號慘事

十一人落水死其三

救起七人生命亦危 小老闆不知去向

納涼坍月台

蘇州十一日電、城內漣溪坊魯樹德堂國藥號、今晚打烊後、因天氣炎熱、所有店內夥友、店主等、均群集於沿河之月台上乘涼、不料該月台因年久失修、不能容納如許重量、於深夜十一時許、突聞嘩喇一聲、該月台全部倒塌、其時在月台乘涼者共十一人、完全跌入河中、旋經鄰居及警察等聞聲奔集、設法撈救、計十人救起、小主人則已失蹤、不及救之十人中、三人業已斃命、其餘七人亦均生命堪虞、現在醫院救治中。

屋上墜下 兩死一傷

畫家的棄妻

控告宣告案辯論終結

衣縞素故作寡鵠之裝

少婦再醮 媒人設妙計

成衣店老班界受其愚 同居未久忽被本夫告發

介紹

相親

認為滿意、遂納一百四十元之身價、於六月十五日過門、同居西門萬生橋、閱時月餘、初無有異、

衣店之項寶全（二十四歲溫州人）為妻、當時因項不能附信、遂由郭沈氏等唆使吳品麗衣縞素、服重孝、故作寡鵠孤鸞之裝、表示喪偶未久、以堅項之信心、然 邀項

再醮

新□錢耕林自妻失蹤、四出尋找、及至前日下午、始悉乃妻已再嫁、即具呈西門分局、指訴吳女背夫再醮情、請為傳訊、姚分局長據呈、當將項寶全及郭沈氏陸永林吳伯鈞吳品麗等五名口傳案、由陸瘦初局員逐一加以訊問、結果認為事屬離奇、案關刑訴、飭即備文將原被六名一併送公安局核辦、

補力多 強壯體魄

純淨 含鐵怪 含碘 含砒 含規那

九福製藥股份有限公司

各大藥房大商舖均售

冠生園果子露

不攙糖精 經驗最富 一杯在手 祛暑生涼

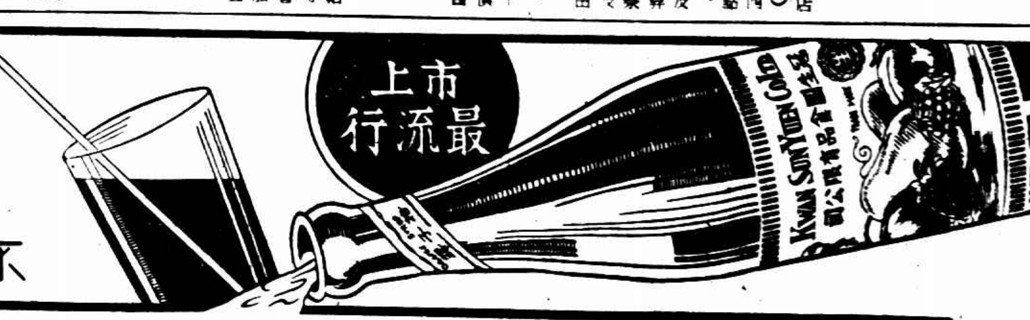

萬年庵尼姑爭產大打官司

修靜以霸佔廟產等情控訴自堅源道 被告答辯指其違犯法規亦振振有辭

姑修靜即覺正、與□□自堅・源道、為爭潭子灣萬年庵廟產、大起交涉、茲由修靜在地方法院自訴自堅源道霸佔廟產、串通侵佔、公然侮辱等情、聲稱於民國十一年□□潭子灣口萬年庵慶修、□時庵內住持為已圓寂之智空師祖、至民國十□年秋、中師祖命自訴人接替、命自堅□替北太陽廟路萬福庵住持、詎至二□年七月間、有住庵客師中林者、乘自訴人因事出外之際、竟被第二被告源道所唆使、意圖霸佔該庵、反客為主、自訴人於二十一年十一月間具狀告訴、結果中林敗訴、斯時第二被告見

勢成騎虎

請寶華山常住老和尚出任調停、囑中林津貼自訴人損失千元、作與中林脫離關係、當時由寶華山委派中村暫管萬年庵、並成立和解書、至本年陰曆五月二日、中林病故、自訴人即帶同寶華山許可證來滬接收、不料第一被告串通第二被告、□佔、並百般威逼、

公然侮辱

報告警所、請合依法起訴、被告等犯刑法三百二十五條第一項及同法第三百○九條第一項之罪、而自堅源道即答辯稱、自訴人為第一被告之法徒、該萬年庵萬福庵均係其師智空交付第一被告住持、而第二被告亦為第一被告之長徒、該自訴人對于萬年庵

助理性質

故最高監督權仍是第一被告、且自淞戰時彼已出走、至二十一年又返滬、與中林涉訟、得洋一千元、將萬年庵讓與中林、將契據方單贈與寶華山常住、違犯佛法廟規、且既已□款脫離、按之廟規、不得重返、而萬年庵由第一被告監督管理、有佛教會公安局登記簿冊可稽、迭次意圖霸佔、即由佛教會紳士王彬彥等亦反對自訴人接收、至謂公然侮辱一點、有何證據、應命舉證等語、昨日由吳推事開庭審理、自訴人對公然侮辱一點、當庭撤回、不侵佔案諭令傳證再核

通易倒閉後之訟 定十八宣判

對不到之七人停止進行 關於附帶民訴候送民庭核辦

皆稱

到庭

無罪

諭知

金山青普廟 火燒大殿

金山訊、本鄉青普墳之青普廟建於明代、為本縣最大之古剎、香火極盛、忽十日午夜失慎、一時火光燭天、旋經附近民衆施救撲熄、然已燒去大殿一座、而曹大明王神像亦變成焦炭矣。

利凡命 強身補血肝膏漿劑 上海新□□藥廠製造 各藥房均售

啞叭說話聾子能聽

粵局變化中一幕慘劇

烈婦殉夫

飛行員胡心存墜機身死其妻一再自殺

一朝永訣 魂夢相隨

指水盟心 誓共生死

廣州訊、陳濟棠前藉抗敵之義、揮軍北上、粵省將領多明大義、紛起反對、如第二軍長兼東區綏靖委員李漢魂之封金掛印、其餘重要將領亦先後棄職、以消極態度促陳覺悟、而解粵局之倒懸、殊不料因此發生一段哀感頑艷之事、茲特述錄如下、

壯士墮機喪命

事緣粵局緊張中、咸知陳氏不下野、無以解危、前空司令黃光銳、曾力勸陳氏急流勇退、陳不允、迨去月十七晚、黃光銳在航空學校召集空軍各隊長及全體飛行員緊急會議、結果一致反正投向中央、翌日凌晨、黃光銳丁紀徐及各飛行員等、共乘飛機五十餘架、分向韶關及香港進發、中有飛行員胡心存與同事一人共駕一機、因當起航時、過於迅速、不暇審察、機力既不足、而機件復損壞、無從補救、未幾、機遂墜落東山農林局附近田間、胡氏跌斃、其餘二人亦重傷、入院後旋亦斃命、

有情終成眷屬

胡氏有父母、祖母亦健存、妻譚露施、廿七歲、台山人、其父僑居美國、露施在美國出世、迨年齡漸長、父遣之返國攻讀、肄業於本市中 學、旋由□學介紹、獲與胡氏結識、胡氏住華貴路華貴橫街十四號之二二樓、與父母同居時、胡在空軍學校肄業、自與相識後、胡以露施姿容秀麗、譚亦以胡年少英偉、博學多才、更彼此志同道合、早已心心相印、從此紅袖添香、研經問字、而暗中已□嚙臂之盟、旋以婚姻大事、應稟告家長、於是□自向父母徵求同意、彼此均答允、乃訂秦晉之好、於民二十二年間、正式舉行婚禮、

一度求死遇救

結婚、愛情更篤、兩人曾聲明若負情薄義、當為神殛、更誓言共死同生、永不相離、其愛好之情、可以見矣、詎花無常好、天妒有情、心存竟以駕機殞命、事後露施聞耗、與家人趾至失事地點、胡已斃命多時、露施撫屍大哭、繼而乘人不覺、由懷中拔出利刃、欲圖自殺、幸家人發見迅速、急趨前奪其刀、並曉以大義、謂人已死去、白髮高堂尚存、誰負侍奉之責、露施大哀、自是終鬱鬱不樂、茶飯大減、形容憔悴、

恤金捐送醫院

空軍內公遇難、例有撫恤、萬餘元、露施日前曾向黃光銳請求將該款捐送方便醫院、至本月四日、黃氏由京飛粵、露施再向黃氏請求、得黃允許、翌（五）日露施以各事俱已辦妥、是夕遂購備大花針一口、鴉片煙膏 元、預備服毒自殺、事前並將所有衣物、分送與人、所餘旗袍四件、大褸一件、隨着傭婦阿 買鯇魚燉雞、以為送下鴉片之用、詎至夜後、家人覩其神色有異、嚴密監視、並派□咸呂彩與之同宿、故是晚無機服食、

心口一針深入

迄十六日晨後、監視稍疏、露施即着齊衣服、將昨晚留之雞湯和以鴉片送下、並將大花針照心口插入、及七時許、傭婦阿□自外返、突聞露施之房有呻吟聲、急破扉察視、睹露施睡在牀上、口吐白沫、而胸 流出、大聲喊救、家人 、撫之猶有溫氣、即由市立醫院派員駕車到救、醫生查悉係用寸餘長之花針刺胸、並服鴉片、略用手術、將針拔出、舁上救護車、載返醫院、為之洗胃、現已清醒、可 性命之虞、惟仍在院留醫云、

國人應如何努力！
游泳池只見日人
保持世界紀錄之美地加　四百自由泳竟不能取勝

◎柏林十一日同盟社電、男子四百米自由式賽、已自午前九時（上海時間爲午後四時）開始、其成績如左、

第一組
㈠鵜藤俊平（日）四分四八秒四（奧林匹克新紀錄）
㈡麗拉那干（美）四分五四秒九
㈢根上博（日）四分五五秒四
㈣馬內奧尼斯（美）四分五六秒四

第二組
㈠牧野正藏（日）四分四八秒一（奧林匹克新紀錄）
㈡美地加（美）四分四八秒二
㈢塔里斯（法）四分九五秒六
㈣季巴斯（英）四分五五秒七

◎柏林十一日哈瓦斯社電、男子四百米自由式游泳複賽、頃已開始舉行、第一組第一名日本選手鵜藤、成績爲四分四十八秒四、（大會紀錄四分四十八秒四・世界紀錄四分三十八秒七）第二名美國選手弗拉奈根、成績爲四分五十四秒九、第三名日本選手根上、四分五五秒四、第二組美國梅第加・日本牧野並列第一、成績爲四分四十二秒二、（打破大會紀錄、）

四百自由　預賽結果

◎同盟社柏林十日電、男子四百米自由式游泳預賽之結果如下、

第一組
㈠根上博（日）四分五二秒六
㈡馬內奧斯（美）四分五七秒一
㈢亞連特（德）四分五七秒二
（根上與馬內奧斯競爭甚激烈、在百公尺地點、根上領馬內奧斯僅一手之差、根上依然不減其速度、在二百公尺折回地點、超過馬內奧斯三公尺、在三百地點兩人相距五米、）

第二組
㈠季巴斯（英）五分五七秒二
㈡曾森登巴（德）五分十一秒七
㈢黑爾斯特羅（丹麥）五分十一秒八

第三組
㈠牧野正藏（日）四分五一秒五
㈡佛拉加南（美）四分五四秒七
㈢文爾（英）五分三秒六
（佛拉加南以猛烈速度出發點、在百公尺地點、超過牧野約有二公尺、然牧野不急、漸次縮短其相距離、在二百公尺地點、僅差一公尺、在三百公尺地點、兩人同時折回、在三百五十公尺折回地點、牧野追過佛拉加南、出其最後餘力、離終點尚有十公尺距離、最先達終點、馬內奧斯落後四公尺、）

第四組
㈠格羅夫（匈）四分五九秒四
㈡梅利希（德）五分三秒一
㈢鮑諾特爾（德）五分八秒九

第五組
㈠鵜藤俊平（日）四分四五秒五（奧林匹克新紀錄）
㈡濟利斯（法）四分五三秒九
㈢比利（敦）四分五六秒
（一百公尺地點鵜藤第二、然折回後鵜藤第一、濟利斯第二、其速度、追過兩人、在二百公尺地點、離兩人三公尺、在三百公尺、離七公尺、達終點時與第二名之濟利斯相差十公尺、其成績破大會記錄、）

第六組
㈠梅的加（美）四分五五秒九
㈡烈度儀（秘魯）五分五秒五
㈢史丹姆（荷）五分七秒八
（加拿大之比利・及德之亞連特兩人雖得第三名、然特獲複賽資格、）

八百接力決賽　日膺冠軍

同盟社十一日柏林電、八百公尺接力游泳決賽、於午後三時三十六分（上海午後十時三十六分）開始舉行、日本組獲得第一、是賽經過如下、

一席　德國	二席　日本
三席　瑞典	四席　匈牙利
五席　美國	六席　坎拿大
七席　英國	八席　法國

當出發時、日本游佐選手即占先、離第二之美國弗蘭那頁達九公尺、由松浦代之、松浦先導十公尺、遼離美國之麥希布尼、田口更離十五公尺、代以新井、新井嚴退美國之範那台卡之追擊、相差達二十公尺、悠然泳入終點、而創亞林匹克新紀錄、日本旗遂又照耀於柏林之高空、其成績如下、

㈠日本隊　八分五一秒五（亞林匹克新紀錄）（游佐・杉浦・田口・新井）
㈡美國隊　九分〇三秒（弗蘭那頁・麥希弗尼・范爾夫・範台卡）
㈢匈牙利隊　九分十二秒三（歐洲新紀錄）
㈣法國隊　九分十八秒
㈤德國隊　九分十九秒（德國新紀錄）
㈥坎拿大隊　九分二一秒五

女子二百俯泳　前畑獲勝

◎柏林十一日同盟社電、女子二百米俯泳決賽開始於午後三時五十五分（上海時間爲午後十時五十五分）、日本選手前畑女士編在第六組、德國選手格爾女士編在第七組、比賽優勝陳補七、並立展開一大激戰、結果前畑獲得第一名、日本女選手之於本屆奧林匹克得以高揚國旗者、當以此爲嚆矢、

意國田徑女選手練習情形、左爲世界女低欄第一名伐拉小姐（時報特約照相）

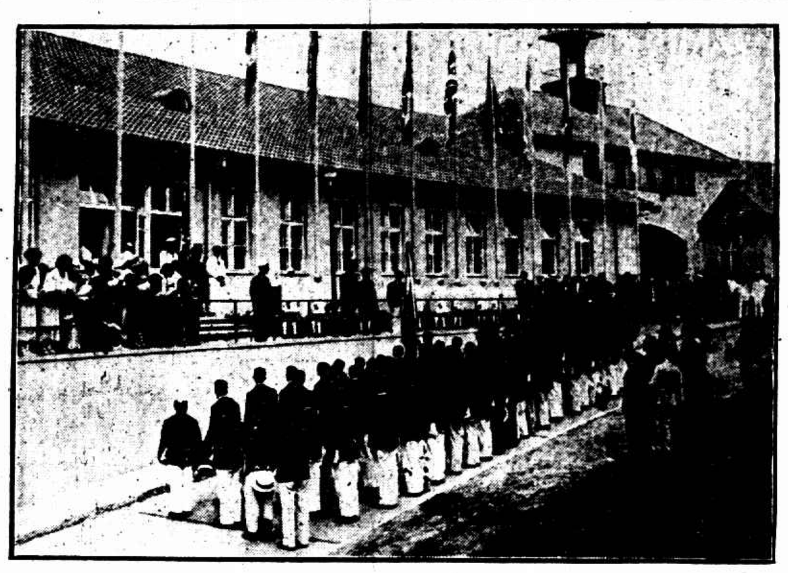

中國代表隊抵達亞林匹克村、吉爾沙上校致歡迎詞、（時報特約照相）

女百米仰預賽　荷佔優勢

同盟社柏林十一日電、女子百米仰泳預賽成績如左

▼第一組
㈠霍爾（荷）一分十六秒六（奧林匹克新紀錄）
㈡布蘭斯土洛（丹）一分二十秒四
㈢林蘭頓（英）一分二十秒九

▼第二組
㈠布里査斯　一分十九秒二
㈡吉爾克爾斯特爾（荷）一分廿一秒二
㈢哈定（英）一分廿二秒一

▼第三組
㈠莫士里寶（美）一分廿一秒
㈡馬斯蘭布列克（荷）一分廿二秒六
㈢漢康（英）一分廿三秒六
㈣尼爾士（丹）一分廿五秒三

跳水比賽　美佔前三名

柏林十一日哈瓦斯社電、奧林匹克大會、本日舉行跳水決賽、美國選手德格納、以一六三分五七、奪得錦標、第二第三名均係美國選手、日本選手柴原則列第四名、茲將前三名得分、列表如左、

德格納（美）一六三分五七
溫寧（美）一五九分五六
格林（美）一四六分九

◎國民海通社柏林十一日電、跳水比賽今晨在世運游泳池舉行結果、美國獨霸頭三名、金牌獲得者德格納、得一九五・五分、此一次跳水所得名次分數、德氏之優勢、始終占據上乘、最後總分數如下、

㈠德格納　一六三・五七分
㈡溫民　一五九・五六分
㈢格連尼　一四六・九二分
㈣柴原（日）　一四四・九二分
㈤韋斯（德）　一四一・二四分
㈥伊爾（德）　一三七・九九分

四百公尺自由式游泳賽
我國陳振興楊秀瓊參加
均相差太遠落選

◎柏林十日時電、今日舉行之男女四百公尺自由式游泳賽、我國陳振興・楊秀瓊均因相差太遠落選、至是我國出席之項目、全部完事大吉、

曲棍球賽　印度顯顏色

◎同盟社柏林十日電、日本棍球隊十日與印度隊開戰、印度實力雄厚、上半時得四分、後半時得五分、結果九對〇印度得勝、

◎哈瓦斯柏林十日電、本日曲棍球比賽結果、匈牙利勝美國三對一、印度勝日本九對零、

國民海通社柏林十一日電、世界錦標印度曲棍球隊將在柏林與柏林市選手隊比賽、日期定爲八月十六日、

划船比賽

◎柏林十一日國民海通社電、世運划船賽、今日在格魯伊奧開始比賽、有柁工四人單槳賽、荷蘭以六分五十九秒獲首獎、巴西次之、第二組第一名爲德國、時間六分四十一秒一、第一組瑞士第一、時間六分四十一秒九、故荷德瑞三國均獲決賽權、

帆船決賽　星式單一式　優勝者成績

同盟社柏林十日電、帆船星式第七次比賽之結果如下、（一）德國一時間四十一分三秒、（二）法國、（三）荷蘭、（四）瑞典、（五）土耳其、（六）英國、所得分數如次、德國八十分（優勝）瑞典六十四分、荷蘭六十三分、英國五十六分、美國五十一分、諾威四十四分、

同盟社基爾十日電、帆船單一式決賽、於十日上午十時半起在基爾港內開始、希特勒總統由柏林抵此參觀比賽、大會委員長拉都氏及各國大使亦在觀台上、決賽結果如下、（一）智利、一時間二十六分十八秒、（二）奧大利、（三）法國、（四）荷蘭、（五）匈牙利、（六）美國、各國所得分數如次、荷蘭一六三分（優勝）德國一五〇分、英國一三一分、日本得五十一分列第二十一名、

今日秩序

◎柏林十日國民海通社電、世運第十一日秩序如下、

上午
八時　鬪劍—重劍成隊賽
九時　同上—重劍
九時　划船初賽
　騎術比賽
　游泳—跳水女子決賽
　男子百公尺背泳初賽
　女子四百公尺接力賽、水球、
九時　拳術繼續初賽
二時　划船初賽
三時　女子室內運動
　重劍成隊賽
下午
　騎術賽
　游泳—女子跳水表演（三名優勝者）
　男子四百公尺決賽
　女子百公尺背泳初賽水球、
四時　籃球淘汰賽
　手球半決賽
四時半　曲棍球淘汰賽
七時　壘球表演—音樂

八時　重劍成隊賽
八時半　拳術
十時半　帆船賽

體操表演　預賽第一組　芬蘭居首席

同盟社柏林十日電、大會自十日起開始體操表演、參加者計有四十、今日舉行第一組七國之角賽、比賽種類六種、尚有一種自由選擇、共計七種、日本得第三名、通過預賽、已獲複賽資格、茲將第一組各國所得分數錄後、

㈠芬蘭　四八二分〇六九
㈡南斯拉夫　四六三分〇〇一
㈢日本　四三三分二二八
㈣匈牙利　四一七分四六二
㈤[illegible]國　四二〇分九六七
㈥奧大利　四〇二分六〇三
㈦保加利亞　二九〇分一六七

梅昀加（美）

馬西斯（美）

佛拉加南（美）

游泳委員改選

◎柏林十日同盟社電、奧林匹克游泳聯盟委員會、十日在此開會改選委員、結果法國脫里尼當選委員長、比利時多拉布爾當選副委員長、當選委員四人、日本安部磯太郎亦在其中、

下屆世運大會
僞國企圖參加
勢將蹈遠東運動會覆轍

（日本通信）日人利用體育爲政治作用、致遠東大會、因僞國參加問題而解散、玆者十二屆世運大會決在日本舉行、「滿洲國」體育協會（日人主持）、又企圖加入、現已託日本體育協會幫忙、運動加入矣、

史興隆昆仲、爲增進游泳興趣起見、於九日下午二時、作第三次橫渡長江之壯舉、規定浦口起點、下關爲終點、圖爲表演時情形、（國際社攝）

水球比賽　第一週結果

◎同盟社柏林十日電、水球循環賽十日完畢其第一週、各組成績如下、

A組
㈠比利時　㈡荷蘭　㈢烏爾圭　㈣美國

B組
㈠匈利牙　㈡英國　㈢南斯拉夫　㈣馬爾達

C組
㈠德國　㈡法國　㈢捷克　㈣日本

（日本在此循環賽、全部敗戰、因此失其複賽資格、）

◎哈瓦斯社柏林十日電、本日水球比賽結果、如瑞典勝瑞士六對零、南斯拉夫勝瑪爾泰島七對零、德國勝日本十三對一、比國勝美國四對三、匈牙利勝英國十對一、荷蘭和烏拉圭一對一、法國勝捷克三對二、

連利斯（法）

複賽兩場結果

◎國海通社柏林十一日電、世運水球半決賽、英對荷四對四和局、荷隊在下半場開始以四對一勝於英、惟最後不能抵禦英隊之進攻、卒成和局、第二場比賽匈牙利勝比利士、

黃牛來信

樹穀兄：弟定於月之廿三日乘保加利亞輪離紐約東駛、先至倫敦再轉柏林、世運後在歐陸各國作短期參觀、計程九月中旬可望抵申、歸國後在四川大學服務、昨天在波士頓遇黃淑愼小姐、提及黃淑淸（北大）在史丹佛大學讀體育、下季徐英超君來此校、崔峙如君已返國、海怪卜洵、你們定時相會、便中代爲致意、專此順祝近好、弟黃中孚（七月二十美國春田體校）

自由車賽

柏林十日哈瓦斯社電、今日舉行自由車一百公里比賽、頃結果如後、

個人決賽　㈠夏邦傑（法國）二小時二十三分八秒（得大會錦標）、㈡拉佩比（法國）二小時三十三分五秒一、㈢尼佛格特（瑞士）二小時三十三分五秒四、㈣希勒勒（德國）、㈤賈蘭（英國）、㈥道森白衆（德國）、

成隊比賽　㈠法國隊、七小時三十九分十六秒三、㈡瑞士隊、七小時三十九分二十秒二、㈢比國隊、七小時三十九分二十一秒三、㈣意國隊、㈤美隊、

跳遠決賽第一美國烏温斯第二德國郎氏領獎時情形（無線電照相）

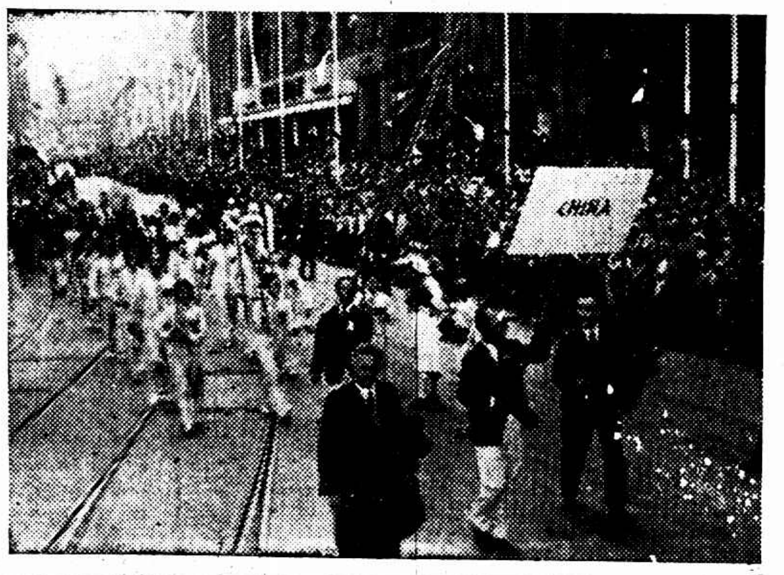

我國世運代表抵柏林市、前行者爲國術團、

空中教授　日語百日通　無线電照書播講
每册六角　每書寄費一角
內容特點
本書編制超過一切日語日文書籍　用最新方法指導　進步如飛
從字母教起　依次漸進　至能自由看報讀誌止
日文爲主　華文爲輔
每一字每一句均註標準之漢字讀音　容易牢記
確保百日必成　否則可以退書還洋
▲▲八月二十日開始播講▼▼
贈送課本
爲求讀者發音準確起見在未授日語百日通前特先播授日語速成法　此書爲贈與有志學習日語者試讀　函索即贈　一分
週波920　每晨六時至七時　富星廣播電台
敎授　唐眞如先生
上海四馬路中市　百新書店

阿墨林
脚趾濕癢　一滴即靈
去濕　止癢　療癬　除瘡
阿墨林

五洲果子露
果汁濃厚　鮮美適口　解渴生津　消暑妙品
五洲大藥房發行

淋濁遺精　訂愈後收費辦法

哮喘自療法

金星味粉　價廉物美

大批金魚秧出售

時報世運大會特刊

我足球隊離柏林
赴佛蘭克福作友誼比賽
國術表演各國均表歡迎

中央社特派員十一日柏林廣播報告、我國國術選手、於昨日在大會場中表演、各國觀衆、均深感極大興趣、今日再作一度表演、各國均表示歡迎、我國足球隊自對英以〇比二失敗後、各國報紙對我均有極好批評、深加讚許、連日因在大會期中、不能與各國作友誼比賽、決於今日啓程赴柏林近郊之佛蘭克福與該地足球隊作一次友誼賽、然後再赴奧京維也納轉往瑞典、然後赴英美法意等國、比賽秩序、均已接洽完妥、現我各隊員身體均健康如常、到各地後、必有良好之成績、

足球戰勝奧國竟不算數
秘魯國退出大會
意大利戰挪威旗逢對手
延長時間意方勝挪一球
決賽在大會閉幕前一日

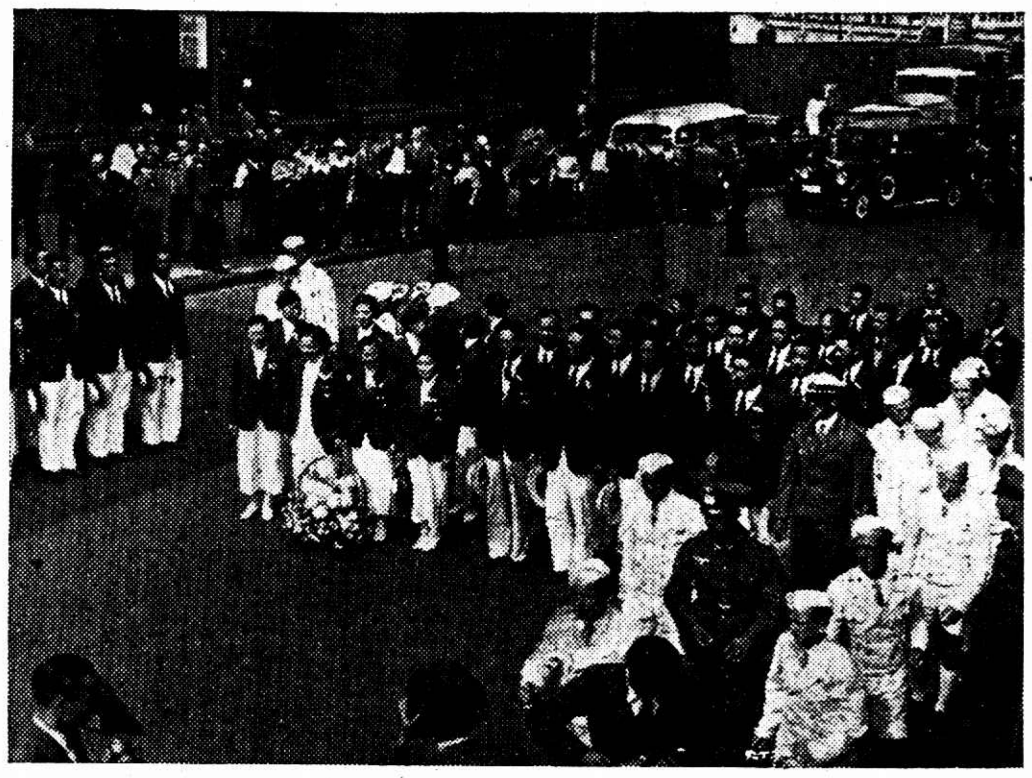

我國世運表團抵柏林市情形（照相所見爲考察團）（時報特約照相）

柏林十日電、昨日意對挪之足球爲大會足球錦標複賽、上半時意以一比〇勝挪、下半時挪還敬一比、造成一比一平手、延長三十分鐘、在前十五分鐘一節中、意又攻進一球、結果二比一、意獲得決賽權、雙方球藝平衡、頗精彩、今日爲奧對波之複賽、得勝者定十五日（大會閉幕前一日）與意決賽、敗者則於十三日與挪威競爭第三四名、

國民通海社柏林十一日電、會戰敗德國之挪威足球隊、爲此次決賽最有希望者、但今日之複賽曾兩次延期、卒以二對一敗於意大利、此次比賽在奧林匹克運動場舉行、觀衆不下九萬餘人、今日波蘭與奧大利隊比賽之優勝隊將與意大利隊在星期六舉行錦標賽、而兩戰敗隊將爭取第三位、

秘魯選手 今日赴法

哈瓦斯社十一日柏林電、奧林匹克運動會秘魯選手隊、因足球比賽發生爭執、頃已決定全體退會、並定於明日離開德國前往巴黎、

哈瓦斯社十一日柏林電、秘魯與奧國兩國足球隊、業於本月八日、舉行比賽、結果秘魯以四對二獲勝、事後奧國隊對於比賽情形、及觀衆態度、提出抗議、當由大會當局審查此事、結果斷定取消比賽、並令雙方於昨日午後、重行比賽、屆時秘魯隊並未出場、評判員乃判定奧國勝利、秘魯全體選手、對於此事、大爲不滿、頃已退出大會、以示抗議、

國民海通社十日柏林電、奧大利對於與秘魯足球比賽延長時間後、以四對二敗於秘魯、昨日向大會提出抗議、今日當局宣布該兩國足球隊將在下午再賽、惟秘魯隊不願再行比賽、故奧大利得享對方棄權權利、進入複賽週、

國民海通社十日柏林電、秘魯足球隊與奧大利隊發生糾紛已誌前電、現因當局不接秘方意見重新考慮此事、故秘魯全體出席世運選手決意退出大會、聞此項決議乃由此間秘魯公使館獻議、該國選手將在明日離柏林、

足球糾紛 與德無關

國民海通社十一日柏林電、關於Fifa接納奧大利抗議事、國際奧林匹克委員會主席拉脫爾男爵今晨對報界發表談話、略謂此項決議完全根據技術上問題、國際奧林匹克委員會與世運組織委員會均與此事無關、此兩機關亦無權對於Fifa決議提出質問、故德國體育當局對於此事絕無任何責任可負、即Fifa仲裁委員會德國亦無代表參加、

一個是意大利女選手、一個是美國女選手、還有一個你看是誰？（時報特約照相）

利瑪市民 遊行示威

路透利瑪十日電、秘魯對奧國之足球賽、自被判定棄權後、今日已由其代表貝納維德斯將軍正式宣布退出世運大會、秘魯勝利之被取消、因於比賽時有秘魯「擁護者」入場攻擊奧國選手、但大會議案引起秘魯國內深切之反感、利瑪（秘魯沿海一城市）市民遊行示威、當地報紙並大字標題主張全南美各國皆退出世運會、以與秘魯採取一致行動、

馮有眞君 作如是說

馮有眞昨日下午七時（柏林上午十二時）在柏林無線電播音、昨日（按即前日）中國對巴西之籃球比賽、巴隊球藝頗佳、尤以中鋒爲最優、無論遠射、或籃下近投、無不得心應手、故昨日巴隊之勝、不能不歸功於中鋒、反觀我隊則完全相反、遠射固不中、籃下近投亦不入網、各球員似皆用不起力量、缺少訓練、固爲原因之一、而體力不如人、確爲失敗之大因、結果遂以十四比三十二失敗、其他各項比賽亦完全落選、

總計　此次我國參加本屆世運、可謂全軍覆沒、其原因實爲到德太遲、各選手經長途之舟車勞頓、體力未能恢復、到德後水土不服、影響健康、故不能與各國爭衡、而其最大原因、無強健之體力、缺乏訓練與經驗、與各國比較、相差甚遠、關係民族健康甚大、差堪自慰者、足球雖敗於英、但各方批評均極讚許、籃球亦能鏖戰數場、頗予各國以深刻之印象、故此行亦不能謂爲大失敗、然較我鄰國之日本、則相差不可以道里計、希望國人以後努力強健身體、以雪今日之恥、幸甚、

參加世運會的希望

我國健兒

王正廷博士對德記者說：**中國選手**，所帶歸的智識及技能，爲將來勝利的基礎。王博士談話的意義。何等重大，全國健兒諸君，宜如何埋頭苦幹，共同建樹這勝利的基礎。**健全的體**格，爲運動家必要資格，青年諸君，一方面固宜勤於鍛鍊，一方尤宜常服「德國壽爾康補片」，調整內分泌，使軀幹發達，精力充足，造就鐵一般的體格，以便將來爲國增光。

德國壽爾康補片，採取（牛）（羊）（猩猩）等壯健動物的內分泌HORMON好而蒙，及其他礦植物中的滋補成分，用科學法複製，有補血，補腦，補腎，三大補力，試服一月，體力精壯，舉步輕快，記憶力過人，連服三四月，舉重若輕，軀幹高大，肌肉結實，其精神非常人所能及對於體育界當有驚人的貢獻，耐心常服，竟能延長壽命，世界上担任大事業之人物，類多服此。

德國壽爾康補片，德國CHEM-EDENTAG.M.B.H.威彌鄧大藥廠出品，上海柯爾登洋行經理，全國各大藥房，均有代售，分（男用）（女用）兩種，大盒每盒國幣六元，小盒每盒國幣三元五角，男女用同價，函購寄費暫免，（實驗說明書，請函向上海郵箱一四六五號索取即贈一厚冊云，）

獲得金牌獎賞之德國體操選手史齊瓦滋門

籃球美坎菲墨最強

◎柏林十日電、今日籃球比賽共有四場、㈠波蘭對拉達維亞（按拉達維亞曾獲歐洲籃球冠軍）、上半時十四比十二、結果廿八比廿三、波蘭勝、㈡墨西哥對埃及、上半時十六比八、結果卅二比十、墨西哥勝、㈢巴西對中國、上半時十六比五、結果卅二比十四、巴西勝、㈣捷克對德、上半時十一比六、結果二十比九、捷克勝、波・巴・墨・捷已進入第三週、明日秩序爲㈠愛斯蘭對菲、㈡智對意、㈢墨對日、㈣瑞對坎、㈤捷對烏、㈥波對巴、美國輪空、勝者即升入第四週、敗者再與敗者比賽、

三言兩語

（樹穀）

◉此次世運田徑賽、百公尺、二百公尺、四百公尺、跳遠、跳高五項冠軍皆爲美國之黑人、說者謂、當歸功於當年林肯之解放黑奴、

◉千六百公尺接力美國不用黑人威康姆斯、又起種族歧視、致敗於英、

◉出席世運、不僅體育關係、且有國家關係、應設法選拔眞才、我國選拔當局竟兒戲視之、尤以籃球隊爲甚、擯㊀體諸好手不用、記者在未出國前即與沈嗣良・董守義諸君申說、無奈忠言逆耳、致有今日之失、言之痛心、

◉籃球連戰數日、體力不繼者必不能與、我國亦無此種訓練與身體、偶在報館層樓上、俯視四馬路上同胞之身體、不禁打一寒噤、

◉每次遠運與世運、吃過鴨蛋後、似乎打了一劑嗎啡針、曾幾何時、又不關痛癢起來、我國民族眞是偉大、無論何事、沒有整個計劃是不成的、況體育大計乎？

國際業餘體協會核准
田徑賽五種世界紀錄
十一屆世運偉大收獲　美人貢獻最多

◎哈瓦斯社十日柏林電、國際業餘體育會、頃於本日將本屆奧林匹克大會所創之世界紀錄五種、予以核准、（按：烏溫斯之跳遠八公尺零六不在內、）

項目	造成紀錄者	成績
一・百十公尺高欄	湯斯（美國）	十四秒一
二・千五公尺賽跑	拉夫洛克（新西蘭）	三分四十七秒八
三・三級跳遠	田島直人（日本）	十六公尺
四・四百公尺接力	美國隊	三十九秒八
◇……美國隊隊員烏溫斯・墨脫卡加・特萊賓・威可夫		
五・十項運動	莫理斯（美國）	七千九百分

擬我國代表返國後談話

（蔡端）

一・楊秀瓊脫、「水只有廿一度、我就沒有試過那麼冷的水、」

一・王南珍說、「阿拉叫伊拉慢慢叫打、伊拉像煞格勿聽見、打得亂來一場糊塗、自然要脫格、」（收音機內聽得他大叫慢叫、）

一・劉長春說、「烏溫斯一定是戴宗的徒弟、」

一・董守義說、「中日籃球賽的那天只怪我病倒了……」

一・馮有眞說、「歸根結底中國人體力太差、」

國府體育促進會成立

◎南京十一日電、國府體育促進會籌備竣事、十一日晨在府正式成立、并選出許靜芝等八人爲理事、積極進行公餘體育運動、

我拳術選手王潤蘭淘汰 一

日選手一勝一負

◎柏林十日哈瓦斯社電、各級拳術比賽、本日開始舉行、茲將結果分錄於後、
▼重量級　福克（荷）勝王潤蘭（中）
▼中量級　蘇維沃（蘇）勝利氏（日）
▼羽毛級　長野（日）勝薩伏蘭能（芬）

◎國民海通社柏林十日電、中國拳術比賽、今日下午舉行[illegible]

◎同盟社十日柏林電、大會今日開始拳鬥預賽、日本中野與芬蘭係保拉賽對戰、中野以左手拿拳與右手直拳始終出於攻擊態度、然時間到後、審判員宣告係保拉獲勝、日本提出抗議、結果審判員允日本抗議、改宣中野勝利、又日本李圭煥選手與芬史比奧選手比、史比奧之拿拳中李頭部、李身矢力左右搖動、史比奧乘機猛攻、李再三倒地、自第二場以後、李恢復氣力、盡量奮鬥、然因在第一場倒地、終至宣告負、

室內運動

德國得金牌

◎柏林十日國民海通社電、世運室內運動金牌為德人史華西曼所得、成績一九·二〇〇分、第二為瑞士之麥克、第三為德國之和文茲、

國民海通社柏林十一日電、世運室內運動今日繼續比賽、爭第四至第十四名者有美·法·盧森堡·南斯拉夫·日·布加利亞·意·奧·匈等國、而昨日得分最高之德·瑞士·芬·捷克隊將分別得頭二三四名、

五意	六一五·一三三分	
六南斯拉夫	五九八·三六六	
七匈	五九〇·一九七	
八法	五八〇·二六六	
九日	五七〇·八二七	
十美	五五五·三〇	

得獎日誌

地主德國所獲最多

國民海通社柏林十日電、各國在世運所得之金牌銀牌銅牌多寡、截至今日止、列表如下、

國別	金牌	銀牌	銅牌
美	十六	十一	五
德	十四	十六	十九
瑞典	六	五	六
匈	六	一	一
芬	五	六	五
法	五	五	四
意	四	三	四
奧	三	四	二
荷	三	二	六
英	二	六	二
捷	二	四	〇
日	二	一	四
愛	二	三	三
埃	二	一	二
加	一	二	五
阿	一	一	〇
土	一	〇	一
紐	一	〇	〇
挪	一	〇	〇
瑞士	〇	三	一
波	〇	二	二
拉	〇	一	一

澳大利、比利士、墨西哥及菲律賓各得銅牌一枚、

海程彙談

（江振德）

顧

問柯德先生演講、由希爾香女士翻譯、大意謂、㈠德國都人不能用中文演講很抱歉、㈡德國柏林人民、有四百萬居民、現增加到八百萬、觀然增加了一倍、所以招待方面、疏忽之處、在所不免、諸希原諒、㈢各位乃中國代表、全德人民視為文化代表、所以各位格外留意、最後請許民輝先生領導歡呼、㈠嘜、大家來啊、嘜啊、嘜啊、啼啞、啼啞、啼啞、中華健兒、幹啊、幹啊、拼命努力、幹啊、幹啊、中華健兒、努力向前、幹、幹、幹、幹啊、㈡些、達、拍、中華、中華、中華、

考

察團曾用七次會議、每次由郝更生先生主席、並請各先生輪流演講、㈠東、中南、華西、華北體育狀況、由袁敦禮先生報告、㈡華南許民輝先生及黎寶駿先生演講、㈢東西由吳蘊瑞先生報告、㈣吳邦偉先生報告中國武術體育情形、㈤郝安幹先生報告上海市體育情形、除演講中國各區體育情形外、實先生演講「體育教育」、馬約翰先生演講「運動指導」、

因

航程將告段落、故考察團對於考察事前準備嚴密組織、途由各指導起草考察方針大綱草案、㈠行政、㈠行政系統（中央、地方）㈡體育訓練 ㈢教育考核待遇及技術 ㈣目標及方法（將來趨勢）㈤經費（來源及開支）㈥運動指導㈦標準測驗辦法、（二）學校體育㈠設施及組織㈡教學與訓練（課程、教材標準、特殊技能等）㈢課外活動（校內、校外比賽等）㈣男女體育設施之異同、㈤學生生活狀況及其訓練管理、（三）社會體育㈠設施與組織（兒童、青年、成人、老年公共體育場、公共體育館、游泳池）甲·都市、乙·鄉村、㈡指導及訓練（特殊運動技能之訓練）㈢通行之運動項目、㈣工業教會㈤各種體育會之組織及工作、（四）其他[illegible]

▼考察團團員分組列表於后
[illegible]

▼一個介紹

本期大光明電影、有美國世運田徑預選新聞片、可以看到烏溫斯·克銳漢等、

念

日夜十二時半、抵威尼斯、照例須先行登檢查、及[illegible]、故一時不能立即登岸、時已深夜、[illegible]

世界奕棋賽開始

美少年淘汰老將

◎倫敦十一日哈瓦斯社電、世界奕棋比賽、頃於昨日午後二時、在諾丁哈姆城開幕、當由該城市長、親自主持典禮、隨即開始競賽、第一組為曾得世界錦標之拉斯克博士與美國名手魯本芬對奕、魯氏年事雖輕、但竟在三十五着中得勝、淘汰拉氏、觀衆均嘆謂後生可畏云、

星期標準書 第十四種三十

André Maurois:

Meipe ou

Les Mondes Imaginaires

戀愛與犧牲（世界文學名著）

▼滕固先生選定 ▼傅雷先生譯述

滕先生對於本書之介紹

作者在這本書中搭寫四個故事：（1）少年哥德，（2）一個女優的一家，（3）女優與她的大夫，（4）李斯特的嬌。這些人中已把他們的藝術和生活郎化而為藝術作者又把他們的藝術和生活揉成一起，適合時代的最精緻的部分，而成為光燦詩意……在這些故事裏，可使吾人體會到：偉大的藝術，如何孕育？如何產生？各主人公所享受的人生，在其背面隱藏些甚麼？的時代？譯者傅雷先生用動人的筆調傳出原作的是怎樣的風致，尤為特色。

定價五角 自本月八日起 四個月內 特價三角五分 國內郵費二分半

第三九種 思想解放史話 特價八角四分 十一月十日止

第四〇種 德國國社黨史 特價一元一角九分 十一月十七日止

第四一種 統制經濟 特價六角三分 十一月廿四日止

第四二種 中國文學源流 特價六角三分 十一月三十日止

商務印書館發行

633(A)

勿患頭痛 紐祿豐能速止之

天氣炎熱患頭痛者頗不乏人為謀生而冒暑工作因日光強烈而眼目受傷斯固為其重要原因惟眠睡不寧起居無節亦每能招致之但不論頭痛之原因為何 紐祿豐均能速止之良以此藥乃集止痛醫學之大成故能止頭痛於數分鐘間也下錄江蘇江陰福泰森協記行韓寅壽君之一例大足證明此新式止痛藥之良效也

韓君書云「鄙人近患頭痛精神大受痛苦後服紐祿豐二片約五分鐘頭即不痛矣」

請常備紐祿豐則偶患頭痛或其他神經肌肉疼痛即可免受無謂之痛苦矣因此藥片對於諸般痛楚奏效均一樣靈速也　各藥房皆有出售每瓶大洋二角或向上海江西路四五一號韋廉士醫生藥局購備一次購五瓶者大洋一元郵力不取不滿五瓶者每瓶二角郵力另加

扶輪盃網球

美日今日復賽

國際扶輪盃網球、爭得複賽權之美國與日本、已定今日開始、錦、下午四時半起、先賽三單打、兩雙打則定明日舉行、均在康悌會球場、昨日補賽之法日第二雙打未了賽、結果日本內田木村又以大比三獲勝、總結果為三對一、日勝、現法日初賽、除第一雙打之勝兩盤尚未結束外、日本已勝一單一雙打、其未了部分、業與勝負無關、至中美勝負關鍵之第一單打張定釗對德孚、則定明日下午五時舉行、昨賽成績及今日秩序如下

內田木村（日）六—三、一一—九、六—二、六—四 勝梅律、高堂（法）

今日秩序

第一單打　卡　蒸（美）對須藤（日）
第二單打　史規亞（美）對雨宮（日）
第三單打　梅爾門（美）對石井（日）

西人業餘游泳會主辦

公開游泳今晚預賽

六時在法商　節目共五項

上海西人業餘游泳會主辦之公開游泳錦標賽、已定今晚六時在法商總會舉行預賽、此次舉行者為該會每年舉行之十五項節目中之一部分、計男子五十碼自由式、男子二百廿碼自由式、初級百碼自由式、男子四百四十碼自由式、及女子五十碼仰泳等五項、決賽日期、為本月十五日（星期六）晚九時一刻起、地點仍為法商總會、同時並將舉行游泳年會、該項公開賽之舉行目的、乃補國際賽之不足、本屆赴津之埠際選手、雖已定在國際賽中選拔、但在公開賽中成績優異者、仍將被選、（女子除外）並將視能否擊破此五項之最高紀錄為標準、國人參加者、有簡而潔、施開根·余鏡愛等多人、至其他十項節目之繼續舉行與否、現尚未定、晚視需要與否再核、今晚預賽之五項、最高標準紀錄如下、

項目	紀錄	保持者
㈠男子五十碼自由式	廿五秒五分二	海蒙
㈡男子二百廿碼自由式	二分卅四秒	海蒙
㈢男子初級百碼自由式	五七九秒五分三	勃列頓
㈣男子四百四十碼自由式	五分四十六秒九分二	海蒙
㈤女子五十碼仰泳	四十一秒五分四	耿晨小姐

草地網球會主辦

初級單打今日開始

三十人角逐國人佔其九

第一週定於十八日結束

上海草地網球協會主辦之公開男子初級單打錦標賽、除初級雙打、因參加人數太少、併入高級組比賽外、其初級單打、已定今日開始角逐、第一週定本月十八日前結束、參加初級賽者、計共三十人、國人佔其九、除唐寶嘉及蘭司林爵兩人輪空、不參而入第二週外、餘十四組定今日起迄十八日止之七天內分別舉行、比賽採淘汰制、舉行日期及地點、由賽員雙方自由約定、故並無固定之場地與時間、賽畢由勝者將結果報告書記史必克君、至高級單打、則定十八日開始、雙打於二十五日開始、茲錄初級單打秩序如下、

蘭史林爵		輪空
招俊釗	對	賽格
馬凱	對	馬斯脫
葉賽生	對	萊文
蒲孟	對	亨飛爾
恩高	對	施羅特斯基
史本脫	對	許當民
勞羅特	對	勃列多
吉士	對	盧契斯爲淇
鄭若	對	卡耶卜洛
胡旭光	對	馮君
陳其浩	對	馬德
賓托司	對	C良山夫
羅巴爾	對	牛其堡
福郎	對	輪空
唐寶嘉		

中華乒乓

分區盃

定期開賽

中華乒乓聯合會主辦之分區盃賽、計分滬東·滬南·滬西·滬北·中區等五區、滬東方面、已由鄔寶榮·陳嶽民·王仲衡·蔣偉憫三君、積極籌備、現報名已於昨日起開始、迄九月一日截止、除由該君等通函各隊外、並歡迎未接公告各隊參加、報名地點、為民國路六六九號交通部無線電台服務處鄔君、定九月十日開賽、其他東西北中等區、不日亦將開始報名、

滬東鵬飛盃小球賽

▽星期六比賽秩序

鵬一	對	遊鳳	一時	魏雲龍
上水乙	對	怒吼	二時十分	金家標
中華乙	對	聯星	三時二十分	徐繼連
上水甲	對	宏大	四時三十分	沈嶺若
鵬二	對	中堅	五時四十分	劉春樹

▽星期日比賽秩序

上紡乙	對	信大	七時	魏雲龍
健兒	對	小義勇	八時十分	周本方
英武	對	鵬一	九時廿分	沈嶺若
聯星	對	培賢	十時卅分	曹延雲
華品	對	中友	一時	賈永瀾
捷鳳	對	友雁	二時十分	沈士華
靈友	對	世中	三時二十分	應尚義
上紡甲	對	滬光	四時三十分	邢瑞亭
鵬飛	對	浦濱	五時四十分	徐步雲

中協小球本週秩序

隊	名	組	時間	裁判員
美光	對	僱光 中	七時	徐步雲
樂商	對	亞康 協	八時十分	張志祥
中協	對	童 隊 表演	九時廿分	潘洪賓
蘇德	對	幹 友協	十時卅分	吳嘉邦
北星	對	餘興 協	十一時四十分	徐步雲
玩玩	對	公一 協一	一時	朱壽梅
福雲	對	同志 怡中	二時十分	吳嘉謀
興華	對	興西 怒中	三時廿分	曹延雲
興華	對	保米D 協四	四時卅分	朱少雲
康麗	對	康 隊中	五時四十分	馬文鈞

華中水上運動

即將舉行

◎漢口十一日電、華中區水上運動大會、決於本月底或下月初在漢中山公園游泳池舉行、湘省本屆不派選手參加、蓋華中運會、即將於十月十日在湘舉行、內亦設有游泳錦標也、皖省尚未得覆、贛派選手來漢參加、

國際運動會

廬山舉行

◎九江十一日電、牯嶺電話、廬山管理局為提倡體育、十一日午後在棒球場舉行國際田徑運動會、上午七時舉行升旗禮開幕、十五日在廬林游泳池舉行國際泳賽、有入水接力決賽等項目、

治咳化痰唯一靈藥

保肺漿

新久咳嗽、痰喘氣逆、呼吸困難、以及各期肺癆、僅能於短期內告痊、且味甘適口、平日常服、又能滋潤肺部、增加抵抗、乃現代最完善保肺聖藥也。大小瓶兩種 各藥房均售

上海太和大藥房發行

讀者來信

論兵工廠足球隊

編輯先生大鑒、昨閱報載見有我國世運足球隊將於九月十六與英國著名職業足球隊兵工廠隊比賽之新聞一則、閱後不勝駭異、緣該兵工廠隊其原名為A·RSENAL係英第一流業餘足球隊、而非職業者、該隊為一九三四年全英國足球甲組冠軍、及一九三五年FA杯（該盃如上海之施高塔然、參加者均屬甲組隊員、比賽採淘汰制）之保持者、英國與他國作國際友誼比賽時、該隊隊員千少有四五人入選、其實力之強可想而知、又七日路透電報原文未嘗有「著名職業足球隊字樣」也、陸廷掬上、

◎◎◎◎

多妻不安

駐鮮總領事弟媳控丈夫遺棄

二婚後患病夫竟因此重婚曾經涉訟

嫉妒使墮胎數年來遺棄視同陌路

（星韓原文）

漢南訊、我國駐朝鮮總領事范漢生之弟楚生、現充山東省萊州關稅局長、在其原籍安徽黟縣娶妻何氏、嗣以重婚被棄、曾涉訟於黟縣縣政府、雖經和解、但其後家庭仍不和洽、最近何氏困居濟南、因無以為生、乃於日前呈控於山東省政府主席韓復榘、請將其夫尊以應得之罪、韓氏接准其呈、允為處理、茲將何氏呈控原文探誌如下、

為重婚棄妻、恃惡不悛、懇叩拘辦申法命事、竊氏自嫁范楚生後、不幸患病四個月、無醫治平復、乃楚生竟以此重婚汪氏菊芳、一切均照正式婚禮、已屬觸犯刑章、氏於其重婚之時、精神身體雖已恢復、但為禮教從夫之義所拘束、只得逆來順受、冀其回心轉意、不圖楚生反以氏為懦可欺、所有氏之衣食住、多不得按時供給、氏向之請求、往往十不一應、致氏一得不與貸從事、使殘喘藉以苟延、直至民國十七年、已難忍耐、而楚生膽視如故、迫氏無奈、呈控黟縣縣政府、沐批溫慰有加、又承戚友代為勸解、比經楚生允氏活償債、並嗣後按日給養費、氏念將來、訟暫停進行、詎楚生狡猾多端、經今數年、對於前許償債供給之款、竟口惠而實不至、而戚友均頗不睦頗、而楚生氏一十年赴奉天接蹤務事、乃兄亦漢生因攜氏同行、硬要楚生帶何氏廠生同去姘度、蕩廣年原乃漢生第七妾、為又轉嫁杭州市政府石市十四妾、何以有夫之婦與有婦之夫姘居、亦法律所不許、旋經氏之供給、氏之衣食、雖欲生不得、後經知楚生調平壽化石家萬永利關稅徵收局、氏以饑寒所迫、故始赴石、詎及為汪氏菊芳何氏庸生所不容、惡心妒忌、氏尚不無計較、適氏懷孕、而竟被彼汪何二氏所施毒計、今沙汁影、於食物中放打胎毒藥、氏胎果為所害、幸知醫得早、療治得宜、氏命得以保全、竊彼汪何二氏毒心害人、喪盡天良、亦國法所不容、兩年以來、楚生與汪何二氏同居於石家莊、視氏如陌路、數次來濟南、均偕何氏姘居旅館、從未勾留氏處、如此惡意遺棄、一介在鄉女子、輾填溝壑、此氏所以籲懇呈訴以求申於法律也、伏思一夫多妻制度、本不容於黨治國家、而棄妻不顧、亦為倫紀所不許、故重婚遺刑法皆有專條、以示制裁、今楚生既口重婚於先、復用心棄妻於後、又而與何氏姘度、是楚生既犯刑法、恐亦為儕辭矣、爲特具狀泣懇、伏祈鑒核、急速將楚生等拘案訊辦、照大法申命可保、氏有生之年、實受天之賜、至汪氏菊芳與有配偶人為婚、何氏廣生有夫之婦與有婦之夫姘度、范漢生代主婚、應請併案拘究、以儆淫惡、臨施行、毋任待命之至、謹呈、

舞女背約

范玲美被大東起訴

追償一千六百餘元損失

集訊時聲明有和解希望

住居梅白格路鮮鴉里之蘇州女子范玲美、現年廿一歲、昔年小花園亮月書寓為妓、繼在榮餘里自設書寓、以文戲老五擅檔著稱、祇因近年來市面不景氣、舞場勃興、致勾欄中亦受影響、遂不得不另謀出路、利用其日間餘暇時期、先在揚子舞廳充任舞女、夜間則照常應徵、迨至去年一月間、范玲美轉入大東舞廳、後因其姿色秀美、舞藝嫻熟、故深得舞客之歡迎、范女乃即脫離賣笑生涯、實行以伴舞為業、一面即與大東舞廳當局簽訂合同、以半年為期、至今年四月間、合同雖已期滿、但大東方面不忍使其脫離、乃繼續訂立合同、延長六個月、不料至本年六月間、范玲美忽與大東舞廳發生意見、乃突然脫離、轉入麥愛蘭花園舞廳伴舞、大東舞廳以范玲美合同尚未屆滿、不顧合約、竟然轉入他處、按照合同內載明如有一方違約、須賠償對方損失、遂延徐士浩隆兩律師具狀向第一特院聲請調解、結果未成、乃正式起訴、請求判令范玲美賠償損失一千六百餘元、此案於昨晨八時廿分由徐推事涖民十庭集訊、原告方面由吳楨律師出庭、陳述案情、被告范玲美未到、延律師到案、聲明本案有和解希望、故請求改期、庭諭本案准期廿十九號再訊、

四少女入山

合力擒惡少

杭州訊、少女潘菊香、十七歲、住城隍山八號、倚因有少女張桂香·韋小奴·蔣春娟三人、均年十六歲、以家貧故、每日四人相約入山樵采野薪度日、前（十）日四人又入山采樵、至三台山與玉屏山之間、韋艷二女同至屏山前進、[illegible]

撕票之兩匪處死刑

馬安里慘案宣判

同孚路一九一號高和皮鞋店小開海門人黃福田（二十七歲）、五月十六晚十時許、由兄福兆着其送皮鞋三雙女鞋一雙至揚子飯店五二九號房間哀姓客、繼赴東方飯店三二四號王姓顧主之際、被匪騙往重慶路馬安里十五號灶披間、用綁票手段、將渠綑縛、因呼救被害生命、讓具函向其兄福兆勒贖三萬元、倘圖僥倖、由虹口捕房華探目張德勝·花友山·張耀基在甬地寧海縣及滬昆明路八二號拘獲案犯甬人劉宗友胡士臘兩名、解送第一特院訊究、奉諭辯論終結、昨晨判決、劉宗友胡士臘共同擄人勒贖而故意殺被害人、各處死刑、褫奪公權終身、小刀一柄沒收、

指歌女誣告

但知兼操皮肉生涯

否認曾與同居生子

宋根生被控妨害家庭提反訴

樽前酬酢眉目傳情

蘇州人吳榮生、今年五十一歲、住法租界北褚家橋愛來格路三鑫里廿一號、生有一女名佩蘭、今年二十歲、幼時學習戲劇、在大世界群芳會獻藝外、每日華燈初上之時、並至各菜館酒肆賣唱、因色藝尚佳、父女一家尚堪溫飽、在二年之前、佩蘭至浙江路先施公司北首

全興康酒店

賣唱時、適有住在海防路崇安里九號之湖北人宋根生（今年卅八歲）偕友亦在小酌、與佩蘭邂逅、遂命獻技、酬酢之間、吳與佩蘭眉目傳情、宴罷之後、即約赴大滬飯店、從此二人遂發生關係、嗣後二人擇定每星期六晚上會晤、迄至去年、佩蘭產生一孩、取名小毛頭、自此以後、宋根生與佩蘭往來之

踪跡漸疏遠

現由佩蘭之父吳榮生以法定代理人資格、偕女佩蘭延律師代理具狀特二法院刑庭、自訴宋根生妨害家庭、法院據狀、於昨日上午由刑庭長王綱煦涖刑二庭傳訊、先由自訴人父女陳訴案情經過後、被告偕所延辯護人藍緒彰律師到案候訊、並提反訴誣告、據被告宋根生供、自訴人所訴皆非事實、查二年前被告與友在全興康酒店應酬時、有

歌女吳順寶

即佩蘭、上前兜攬賣唱、因徵歌與之認識、後失愼、與之發生肉體關係、但每次給付夜度資五六元、其父與母均皆知悉、且吳順寶至今仍理歌唱舊業、並在大世界群芳會唱、其父母視若搖錢樹、監視甚嚴、寸步不離、彼全家住三鑫里內、鄰皆知道、且有李劍先可以證明、至與被告同居生子、全屬子虛、請准反訴治以誣告罪云云、庭上核供、諭候改期再訊、

韓復榘由青返濟

◎青島十一日電、韓復榘十一日晚九時二十分、專車離青返濟、沈鴻烈等到站歡送、

張群日內由青返京

◎南京十一日中央社電、張外長前赴青島探視其公子之病、大約明後日返京、又外次陳介、亦定本週末由牯返京、

達總管現在集寧

被擄綏說不確

◎歸化十一日中央社電、閻錫山以綏東四旗剿匪司令達密凌蘇龍、此次會剿察北匪軍、夜間躬自督師襲擊、忠勇堪嘉、特獎千元、達部副官賈某、十一日由旗來綏談、達刻在集寧、又據達之代表胡鳳山談、十日午夜尚接有達總管由集來電、平津報載達為某方擄去搶斃說、絕對不確、綏各界慰勞綏東剿匪官兵代表溫廷相等、十一日晚携帶大批慰勞品赴集寧大同一帶犒勞

桂當局封存糧食

粤桂民航仍未恢復

◎廣州十一日中央社電、桂當局封存糧食步驟、㈠穀米、㈡猪隻、㈢一切雜糧、現已民不聊生、搶米風潮四起、來往粤桂之民航、仍未恢復、港梧輪獨開、但票價加五、每輪抵梧、碼頭即告客滿、竟有向輪船公司預定客位、以圖居奇贏利者、

◎廣州十一日中央社電、桂當局濫發輔幣、每角值銅元一枚、購物以一角起碼、物價騰貴、米百斤自三十五元至四十二元、油每斤三元、肉每斤二元、柴每担三元、食鹽每斤七角、然鄉間墟場一律拒用紙幣、恢復以物易物之古代貿易方法

凌道揚任粤農林局長

◎廣州十一日電、建設廳十一日委凌道揚任農林局長、凌未到任前、暫由劉翰可代理、

宋子良應召飛廬

◎香港十一日電、財孔十日電召宋子良飛牯商要公、定十一日二時、乘容克機飛廬、定十二日原機返粤、

◎南昌十一日電、宋子良十一日午十二時抵省、在省休息一小時、續飛潯轉牯謁孔財長、

林雲陔等離牯赴京

◎九江十一日電、牯嶺電話、林雲陔、伍智梅、劉紀文夫婦十一日晨離牯赴京

留港四機回粵

◎廣州十一日電、劉沛泉十一日晨返抵省、據談、留港四機、十日已由陳慶雲派副官陳秉衡率飛行員四人赴港、駕駛回粤、暫停天河機場、日內北返、

王應榆過滬赴粤

新任廣東省民政廳長王應榆、由陝西保安處長調任、於四日自陝飛京、因事赴安徽宣城一行、前晨抵滬、昨晚乘昌興公司日本皇后號輪赴港轉粤履新、

崛內任駐津日總領

◎東京十一日國盟社電、天津總領事一席、自川越大使榮轉後、守島伍郎因病未能赴任、久懸未補、

東北大水

鐵路交通多阻斷

本日閣議始正式決定任命前新德里總領事崛內干城繼其後任、

◎瀋陽十一日路透社電、北滿鐵路濱洲線之交通、現因陰雨連朝、河水上漲、已有數段路線被沖、[illegible]

隴海路

通至郿縣

◎西安十一日電、隴海路十一日通車郿縣、西安發售至郿之客票、又寶蔡段測隊、由鄭到陝、週內即出發、

王景岐抵滬將赴任

新任駐瑞典挪威公使王景岐、昨晨由京抵滬、定十九日偕眷屬、乘坐北德輪船公司之格蘭新諾號輪首途赴任、

粤公安局請組設

清理政治犯法庭

◎廣州十一日電、粤公安局呈四路總部及省府、請轉飭主管機關、合組清理政治犯法庭、以申冤抑、

教育部立案　東亞體育專科學校暨上海市教育局立案附屬體育師範學校　童子軍教練員訓練班　招男女生
（學額）專科本科第三十五屆師範科本科第十九屆男女新生各五十名　專科及師範科插班生童子軍教練員訓練班第十二屆男女生共五十名
（報名）即日起　（考期）八月念八日至念九日　（開學）九月一日　（章程）函索附郵五分
校址　上海江灣翔殷路

教育部備案　兩江女子體育師範學校招生
市教育局立案　體育師科　童子軍總會立案　童子軍訓班
學額與報名　入學手續　章程與考期　報名處　校址　其他
校董主席褚民誼　校長陸禮華

上海市教育局立案　教育部備案　私立上海中學招男女生

上海青年會中學日夜校招生
（特點）（班次）（報名）（考期）八月十七十八十九日　（章程）（校址）四川路五九九號

教育部備案　教育局立案　民智中學小學　男子部　女子部　幼稚園　八月二十日招考
（班次）初中秋一新生春一秋二秋三插班生小學幼稚園春秋各級新生插班生（膳宿）男女均備分設分管（校址）威海衛路慕爾鳴路口男子部六〇三號五八七號女子部五九八號（章程）附郵即寄（主席校董）林康侯（校長）徐忍寒　龔冰

教育部立案　上海市教育局立案　光夏中學暨光夏小學幼稚園招男女生
▲招生類別　▲報名及考試日期　▲報名及考試地點

中央儲蓄會通告

本會第五期抽籤將於八月十五日下午二時在上海市商會公開舉行特彩彩金如會單號碼不足五萬號仍由本會負責貼足二萬五千元各儲户本月份未經付款者應請即日前來繳付有志儲蓄尙未入會者亦望從速加入俾得列入本期抽籤共享中彩權利致富良機爲日無多幸勿失之交臂

（另備章程　承索即奉）

中央儲蓄會　會址上海漢口路一一二六號　電話總機一七二二四九

蔣委員長飛抵粵

◎廣州十一日電、蔣委員長偕夫人、十一日晨乘飛機蒞粵、下午二時二十分到達天河機場、余漢謀・黃慕松・陳誠・錢大鈞・陳布雷・曾養甫・鄒琳等均在場恭迎、

◎九江十一日中央社電、牯嶺電話、蔣委員長十一日晨八時許、偕夫人及軍委會廳長林蔚文及隨從汪日章等卅人、離牯赴潯、由潯乘機飛粵、馮玉祥・孔祥熙・朱培德・翁文灝・熊式輝・陳布雷等、均於蔣委員長啓程下山前、到賓邸送行、軍委會及侍從室在牯職員、除一部份已於九日先行外、餘均定十二日離牯赴武昌、搭乘粵漢路專車逕赴廣州、（又廣州電）蔣委員長夫婦、十一日晨由廬乘機飛粵、午後二時二十分抵天河機場、陳布雷另乘一機先行到達、

◎廣州十一日路透社電、今日行政院長蔣介石氏、由牯嶺乘飛機抵此、按蔣氏自民國十五年率軍北伐、離開粵省之後、今爲初次重來、故歡迎之盛、達於極點、偕來者有蔣夫人宋美齡女士、蔣氏之意、擬對於和平解決桂局事、再作最後之努力、據云、李白二人對於中央任命之軍委會常委及浙省主席之新職、至今仍拒絕受命云、

法輪內有陳維周
詢以陳濟棠是否同行不答

◎香港十一日電、陳維周十一日午偕秘書隨員共十一人、乘法郵亞林美士號放洋、行蹤甚秘、親友均未到輪送行、陳維周談、已向中央辦妥護照、先遊歐、後赴美、遊歷時期未定、惟所購船票、祇至西貢、陳濟棠候黃麟書南返、始定放洋期、

◎香港十一日申時社電、陳濟棠兄弟乘亞林美士輪赴歐、該輪下午一時開行、今晨記者下輪祇見維周在四十號房、詢陳濟棠是否同去、不肯答、前廣東教育廳長中委黃麟書、代表陳濟棠北來、向中央請示陳出國事宜、自本月三日過滬飛廬、謁見蔣院長請示畢、於前日下午返抵滬、昨晚乘昌興公司日本皇后號輪、今晨啓椗返港、

陳立夫居正飛粵

赴粵視察指導粵省黨務及司法事宜之中央黨部常務委員陳立夫、司法院長居正、昨晨乘坐中國航空公司之專機廣東號飛粵、居院長並擬於抵粵後赴港、會晤中委蕭佛成、隨同陳居兩氏乘機南下者、有中委蕭吉珊、居氏女公子、及陳氏私人秘書濮德承、

潘公展任滬社會局長
政院決議
並將教育局歸併於社會局
派陳振先爲農本局總經理

◎南京十一日電、行政院於十一日舉行第二七四次例會、主席孔祥熙、㈠上海市吳市長電、本市社會局長吳醒亞因病出缺、擬暫派教育局局長潘公展兼代、並擬將社會教育兩局合併、以資撙節案、決議、教育局歸併於社會局、並改任潘公展爲社會局局長、㈡決議護送西陲宣化使護國宣化廣慧大使班禪額爾德尼回藏專使誠允呈請辭職、應予照准、遺缺特派趙守鈺繼任、㈠決議山西省政府委員陸近禮呈請辭職、應予照准、任命孫奐侖爲山西省政府委員、㈠決議簡派孔祥熙・蔣作賓・吳鼎昌・張嘉璈・俞飛鵬・秦汾・徐廷瑚・錢天鶴・蔡無忌爲農本局當然理事、陳振先・徐恩曾・徐新六・胡筠・葉琢堂・周作民・錢永銘・趙棣華・王志莘・吳希之・鄒秉文・吳震修・張佩紳・王紹賢爲農本局理事、並簡派陳振先爲農本局總經理、錢永銘・鄒秉文爲農本局協理、

桂軍仍忙碌佈防
梧州下游水陸佈置水雷地雷
大旺桂軍雲集
興安堡壘林立

◎廣州十一日中央社電、省梧輪避冒險開行、但各行生意仍極蕭條、距封川江口約二十里大旺地方、桂軍雲集、掘築作壘、佈防極忙、軍隊日夜放哨、一如戰時狀態、該處電台拍發急電不絕、

◎廣州十一日中央社電、桂北興安灌陽一帶桂軍、完成堡壘五百餘座、並有工兵團沿邊架設電話、由邕調梧之桂憲兵團、十日已全部到達、四集團軍總部軍械處長兼炸彈廠長賴瑞麟、率技士多人抵梧、沿下游河面佈置水雷、及沿岸山嶺安裝地雷、

馮銳因控案被扣

◎香港十一日電、農林局長馮銳、因控案甚多、十日下午四時被總部扣留、

全部被逐出境
我駐朝鮮清津領事孫秉乾及館員

（日本通信）日本軍部、藉口國際時局嚴重、對於駐在之各國使領館員、新聞記者、智識階級份子、嚴加戒備、恐其有作間諜行動、以致旅日外人、行動極感不自由、當此時也、我國駐朝鮮清津領事孫秉乾及其館員五名、華僑理髮匠一名、因調查日軍數目、及向日軍隊會操時攝影、致被日本憲兵拿捕、目爲間諜、將領事館搜查、及將孫領事等不以外交官待遇施以拷問、七月十二日、爲羅南憲兵隊拘捕、七月廿五日、始送往清津地方法院處置、此事件發生後、內外震動非常、蓋堂堂外交官、享有治外法權之領事、竟遭日人拿捕、開外交惡例、嗣經許大使・范總領事、向日政府及朝鮮總督府交涉、始免上訴、經簽訂罪文後、將七人遞解出境、清津地方嗣後不許中國設置領館云云、此空前恥辱事件、算作結束、哀哉弱國之外交官、

※　※　※　※

遊內蒙被扣
瑞士新聞記者

◎北平十一日電、據綏遠歸化來電、謂該處對於瑞士新聞記者包斯哈特氏之安全、頗爲關懷、因包氏係充德國爲爾斯坦報駐華記者、兩月以前、曾前往內蒙、作假日之漫遊也、聞包氏曾寄寓一請假返國瑞典教士之房屋、該屋位於多倫以西數哩、正處「滿洲國」在察省之勢力範圍以下、據歸化來電、謂包氏已在該處被扣、不能離開、因外國人不准入內蒙之故、是以一般人皆信包氏及其他外人之在蒙境者、暫時皆難脫身云、

侵擾綏東聲中
察北偽軍組織概況
大部集合土匪駐紮張北一帶
王道一部擾綏被擊退

自偽軍佔據察北後、來往行人、均受檢查、外間欲明眞象、頗爲困難、茲有察北來人對記者談察北近況、談及該地偽軍組織甚詳、並云王道一率二千二百餘人、均爲步騎兵、槍佔十分之五、六、前在張北三區、泉井、復移尙義、移商都、圖擾綏遠陶林縣境土木爾台、綏軍齊集兜剿、已將其擊退、據軍事家談稱、偽軍現有之軍隊、決無進佔綏遠之可能、蓋以駐紮察北偽軍部隊、計有「內蒙古第一軍」・「內蒙古第二軍」・「西北防共軍」・「邊防自治軍」・「興亞軍聯合軍團」・「獨立師」・「蒙古青年學校」等等名目、均毫無紀律、蒙古軍並無軍事常識、多屬雜牌隊伍、雖有八千之衆、然不當我一旅之擊、茲將察北偽軍現狀分誌於下、

李守信　李年四十餘歲、熱河省蒙旗人、係崔興五之舊屬、九一八事變時、曾追隨崔司令在熱河凌源圍場一帶抗日、經年艱苦備嘗、嗣以時局變遷、日偽壓迫過烈、崔下野、李則率所部投降、其部下多半係熱河省人、佔據多倫後、其兵力尙有四千之衆、經偽軍幾次縮編、只有兩千餘名、編爲兩旅一團、李稱「內蒙古第一軍司令官」、

王道一　最近由德化組織「西北防共軍」、其部隊爲呂二小之匪衆、由王道一率領、七月中旬始齊集張北三區二泉井三義城一帶村莊、餉糈無着、完全由地方担負給養、搶刦之事、日有數起、民衆逃避已空、因不堪其擾之紳商民衆、均請求移至尙義一帶候編、聞不久將移至商都縣境、至其人數約二千二百名、馬六百匹、槍一千二百支、

于子謙　于年四十餘歲、綏遠人、前在綏遠省會公安局充局員、自今春即以「地方自治」爲標幟、奔走於張北綏遠間、圖謀拉綏省一般失意軍人及土匪者、集合地點在張北二區三賓溝七甲村大虎山一帶（綏遠邊境）、現有五六百人、稱「邊防自治軍」、槍不過三二百支、最近某人點名、只發給小米一百石、地方倍遭塗炭、現正在候編中、

金甲三　金爲遼寧人、前在馮占海部下六十三軍當旅長、現自稱「興亞聯合軍團總司令」、副司令林竹軒、年四十餘歲、遼寧梨樹縣人、現任張北縣總務科科長、張松濤、年三十九歲、河北人、亦爲副司令、於七月廿日、金・林・二人、帶隨員三十餘人、潛至張北、偽方即備房舍招待、惟現在只有所謂「興亞聯合軍團」名義、未見一兵一卒、據聞伊等在北平與某國人機關長已接洽妥善、組釀多日、熱河北部及邊疆一帶、以及雜牌軍隊、均有接洽、不久將齊集察北、人數較其他各部雄厚、偽方已允將多北私餉及自衞團餉支完全編入、是否成爲事實、尙不可測、

實得勒額　實三十餘歲、熱河省蒙旗人、隊伍係在熱河新召募者、數約一千八百名、現在張北縣三區公會鎭駐紮、正由某方積極訓練、不過紀律不甚整齊、槍支亦不全、稱爲「內蒙古第二軍」、

王有濟　王年二十餘歲、現偽蒙公署充科員、在事變時充指導員、現正從事拉攏地方素有聲望之失意軍人、相機活動、將組織「獨立師」、現在壕塹一帶活動、已集有二百餘人云、

青年校　青年學校校長布某、爲蒙古人、現年四十歲、現在偽蒙署充當教育廳蒙人科科長、於今春該校成立、在察盟十二旗召集蒙古青年三百餘名、某國人當教官、現在教育進展頗爲急速、

更改地名　察北德化縣（即嘉卜寺）、近改稱德化市、不屬於察哈爾盟、直屬於偽軍政府、沽源縣內收入不豐、歸併於多倫、寶昌兩縣、寶昌縣政府改稱保源縣云、

擊退匪軍　又據張北縣來人談稱、王道一匪部千餘人、全部開至老虎山一帶、與綏軍交戰、被綏軍將王道一部全部解決、只餘百餘人退回松會村、

武昌兩堤告警

◎漢口十一日電、漢江十一日仍續漲、武昌武慶堤告警、